

Holterweg nabij 18

Inhoudsopgave

Toelichting	5
Hoofdstuk 1 Inleiding	7
1.1 Algemeen	7
1.2 Ligging plangebied	7
1.3 Geldend bestemmingsplan	9
1.4 Leeswijzer	10
Hoofdstuk 2 Planbeschrijving	11
Hoofdstuk 3 Beleidskader	15
3.1 Inleiding	15
3.2 Europees- en rijksbeleid	15
3.3 Provinciaal en (boven)regionaal beleid	17
3.4 Gemeentelijk beleid	22
Hoofdstuk 4 Randvoorwaarden	29
4.1 Archeologie / cultuurhistorie en monumenten	29
4.2 Milieu-aspecten	31
4.3 Leidingen en kabels	37
4.4 Waterhuishouding	38
4.5 Verkeer en parkeren	39
4.6 Sociale veiligheid	39
Hoofdstuk 5 Planopzet en juridische aspecten	41
5.1 Inleiding	41
5.2 RO Standaarden 2008	41
5.3 Planopzet	41
5.4 Handhaving	45
Hoofdstuk 6 Uitvoerbaarheid	47
6.1 Inleiding	47
6.2 Economische uitvoerbaarheid	47
6.3 Maatschappelijke uitvoerbaarheid	48
Planregels	49
Hoofdstuk 1 Inleidende regels	51
Artikel 1 Begrippen	51
Artikel 2 Wijze van meten	57
Hoofdstuk 2 Bestemmingsregels	59
Artikel 3 Groen	59

Artikel 4	Verkeer - Verblijfsgebied	60
Artikel 5	Wonen	62
Artikel 6	Waarde - Archeologisch verwachtingsgebied	65
Hoofdstuk 3	Algemene regels	69
Artikel 7	Anti-dubbeltelregel	69
Artikel 8	Algemene bouwregels	70
Artikel 9	Algemene gebruiksregels	71
Artikel 10	Algemene aanduidingsregels	72
Artikel 11	Algemene afwijkingsregels	73
Artikel 12	Algemene wijzigingsregels	74
Hoofdstuk 4	Overgangs- en slotregels	75
Artikel 13	Overgangsrecht	75
Artikel 14	Slotregel	77
Bijlagen bij de regels		79
Bijlage 1	staat van beroeps- of bedrijfsactiviteiten aan huis	79

Toelichting

Hoofdstuk 1 Inleiding

1.1 Algemeen

Bij de gemeente Deventer is een verzoek gekomen om op het terrein van het voormalige aannemersbedrijf aan de Holterweg achter nummer 18 vijf woningen te mogen bouwen. Daarvoor moet de huidige bestemming "Bedrijf" worden veranderd in de bestemming "Wonen". Het verzoek voorziet in vijf vrijstaande woningen die na sloop van de bedrijfsbebouwing, op deze kavel kunnen worden gesitueerd. Met de initiatiefnemer is een intentieovereenkomst gesloten waarin is overeengekomen dat de gemeente in principe positief aan deze ontwikkeling meewerkt, alsmede onder welke voorwaarden. Tevens zijn de werkzaamheden genoemd welke van de initiatiefnemer ten behoeve van deze ontwikkeling worden verwacht.

1.2 Ligging plangebied

1.2.1 Ligging

Het plangebied betreft het perceel achter Holterweg 18, gelegen aan de parallelweg van de Holterweg, in de woonbuurt genaamd 'de Snipperling'.

Het voorliggend bestemmingsplan betreft vijf percelen grond, kadastraal bekend:

gemeente Deventer, sectie H, nummer 4731
gemeente Deventer, sectie H, nummer 5313
gemeente Deventer, sectie H, nummer 4079
gemeente Deventer, sectie H, nummer 4695
gemeente Deventer, sectie H, nummer 5073

In de volgende figuur is de globale ligging van het plangebied aangegeven.



Globale ligging plangebied "Holterweg nabij 18"

1.2.2 Begrenzing

Het plangebied "Holterweg nabij 18" wordt globaal begrensd:

- aan de westzijde door de Holterweg 16 en de Lage Weteringsweg 1,3, en 5;
- aan de zuidzijde door de Heukelenseweg 7, 9, 11, 13 en 15;
- aan de noordzijde door de Holterweg;
- aan de oostzijde door de Holterweg 18 en 20, Westerkamp 10 en Westerkamp 9.

De globale begrenzing van het plangebied "Holterweg nabij 18" is in de volgende figuur weergegeven.



Begrenzing plangebied "Holterweg nabij 18"

1.3 Geldend bestemmingsplan

Voor het plangebied, zoals hierboven beschreven, geldt het bestemmingsplan Rivierwijk-Snipperling (vastgesteld op 16 december 2010). Op grond van dit bestemmingsplan rust op het perceel de bestemming 'Bedrijf'. Op het perceel mogen, overeenkomstig het huidige gebruik, bedrijfsgebouwen en een dienstwoning worden gebouwd.

Aangezien de voorgenomen ontwikkeling, die voorziet in de bouw van vijf vrijstaande woningen, niet past in dit geldende bestemmingsplan, moet een nieuw bestemmingsplan worden vastgesteld. Het nieuwe bestemmingsplan Holterweg nabij 18 vervangt het geldende bestemmingsplan deels.

1.4 Leeswijzer

De toelichting van dit bestemmingsplan is opgebouwd uit zes hoofdstukken. Na dit inleidende hoofdstuk volgt in hoofdstuk 2 een beschrijving van het plangebied. In hoofdstuk 3 is het beleidskader opgenomen dat van toepassing is op dit bestemmingsplan. Vervolgens wordt in hoofdstuk 4 ingegaan op de zogenaamde randvoorwaarden, zoals milieu-aspecten en waterhuishouding, sociale voorzieningen en sociale veiligheid. In hoofdstuk 5 worden de juridische aspecten nader toegelicht. In dit hoofdstuk wordt een antwoord gegeven op de vraag hoe hetgeen in voorliggend plan is vastgelegd, juridisch wordt geregeld. Er wordt beschreven hoe de verbeelding en de planregels zijn opgebouwd en welke bestemmingen in het plan voorkomen. Ook wordt in dit hoofdstuk aangegeven hoe de planregels moeten worden geïnterpreteerd en uitgelegd. Tevens wordt ingegaan op handhaving. Tot slot wordt in hoofdstuk 6 ingegaan op de economische en maatschappelijke uitvoerbaarheid van het plan.

Hoofdstuk 2 Planbeschrijving

2.1. Inleiding

In dit hoofdstuk wordt kort ingegaan op de beschrijving van de huidige situatie en de gewenste toekomstige situatie.

2.2. Beschrijving huidige situatie

Het plangebied ligt tussen het centrum van Deventer en het dorp Colmschate aan de stadsas Binnenstad-Colmschate, aan de parallelweg van de Holterweg in het gebied de Snipperling.

Dit gebied kenmerkt zich door onderstaande karakteristieken:

- Het gebied heeft geen ontworpen structuur, maar een structuur die is “gegroeid” op basis van oudsher aanwezige elementen;
- De straten zijn gedifferentieerd naar patroon, vorm en profielbreedte;
- Het gebied heeft een overwegend “gemengd” karakter. Het gebied wordt gekarakteriseerd door onder meer verspreid liggende woningen. De woningen aan de Holterweg zijn direct grenzend aan de parallelweg van de Holterweg gesitueerd.
- Het gebied kent een aantal percelen waar bedrijfsmatige activiteiten of kantoren zijn gevestigd.
- Er bestaat een grote afwisseling in de bebouwing qua uiterlijk, kapvorm, gevelindeling en goothoogte;
- In het gebied staan hoofdzakelijk vrijstaande en twee-onder-een-kap-woningen. Rijwoningen komen er niet voor.
- In het gebied is een aantal kleinschalige bedrijven gevestigd.

Het plangebied met een oppervlakte van bijna 3400 m² heeft op grond van het geldende bestemmingsplan een bedrijfsbestemming. Voorheen was hier een aannemersbedrijf gevestigd. Op het is een aantal bedrijfsopstallen aanwezig die nu niet meer worden gebruikt. Het zuidelijke deel van het plangebied is praktisch onbebouwd.

Het perceel grenst aan alle kanten aan woonbebouwing met een woonbestemming.

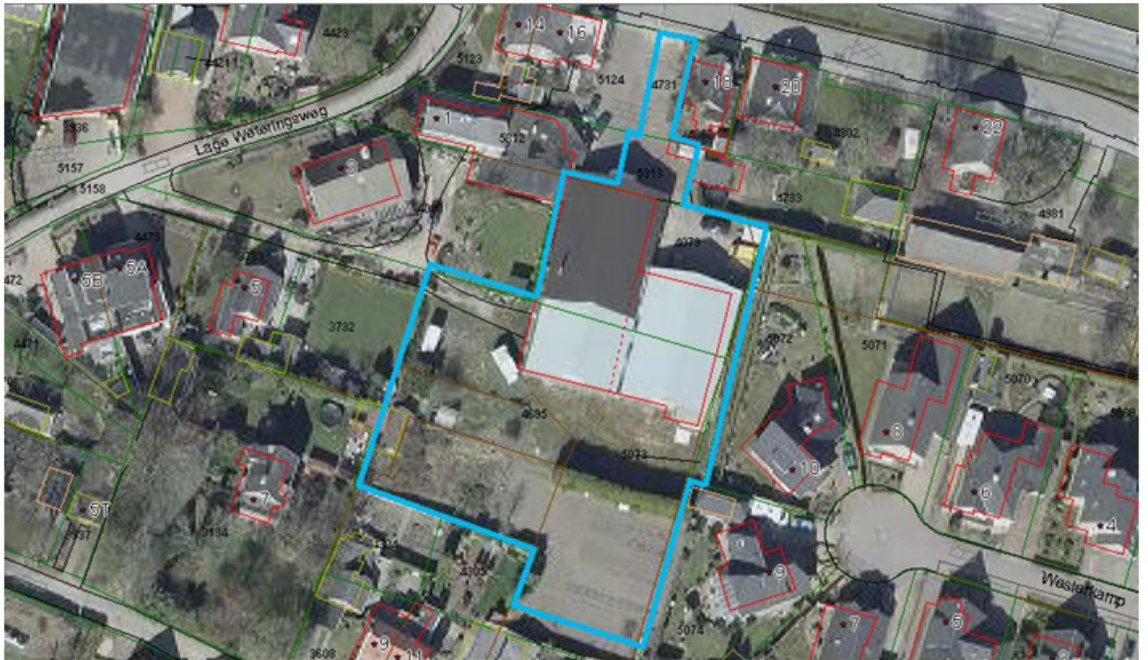

Afbeelding: in blauw de grenzen van het plangebied

De ontsluiting van het perceel vindt plaats middels de parallelweg langs de Holterweg die via de afslagen Westfalenstraat en Hunneperweg vanaf de Holterweg bereikbaar is.

2.3. Beschrijving toekomstige situatie

Het voorliggende bestemmingsplan Holterweg nabij 18 voorziet in de realisatie van vijf vrijstaande woningen, gesitueerd op ruime kavels. De verkavelingvorm komt vaker voor in deze omgeving van Snipperling. Ook ten oosten van het plangebied is aan de Westerkamp een soortgelijk hofje gesitueerd.

De ontsluiting van de nieuwe woonlocatie vindt plaats via de bestaande aansluiting op de parallelweg van de Holterweg. In de stedenbouwkundige opzet van het plan is voor verkeer een keermogelijkheid voorzien om de doorstroming te bevorderen en een veilige aansluiting op de Holterweg te garanderen.

De woningen zijn zo gesitueerd dat ze op voldoende afstand staan van de omliggende woningen zodat de ruimtelijke uitstraling voor de omliggende woningen beperkt blijft.

In het plan zijn verder groenvoorzieningen opgenomen die zowel als 'zichtgroen' alsmede als speelruimte gebruikt kunnen worden. De parkeervoorzieningen zijn per woning op het eigen terrein voorzien en bedraagt twee parkeerplaatsen per kavel. De inrichting van het gebied wordt in eigen beheer uitgevoerd. Het gebied wordt na realisatie niet als openbare ruimte aangemerkt.

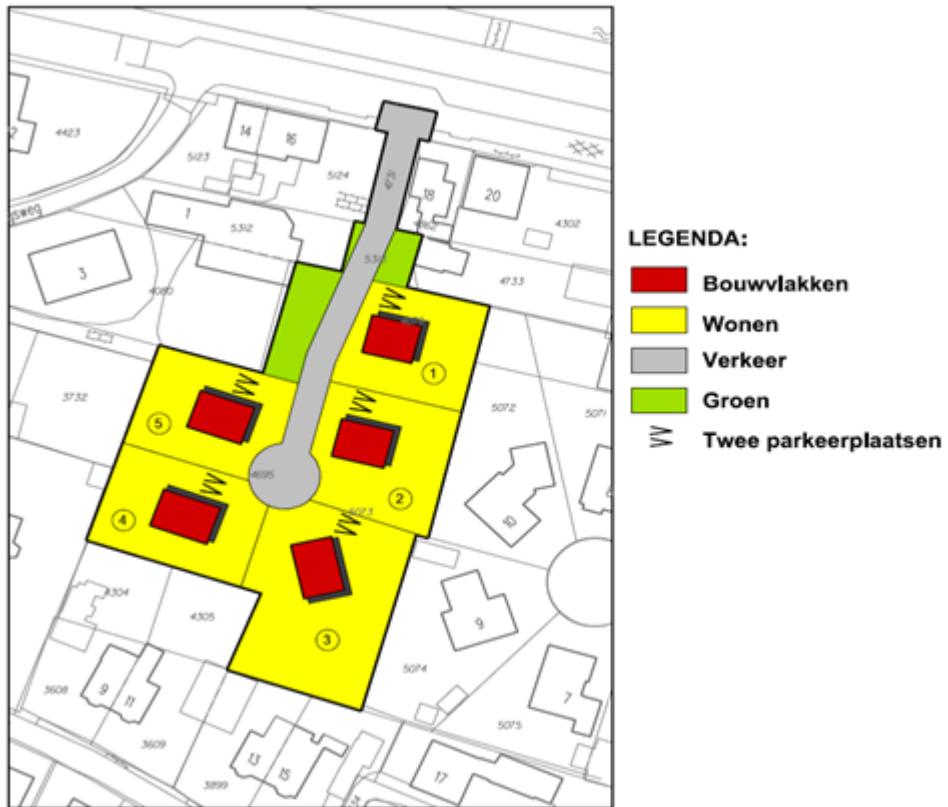

afbeelding: stedenbouwkundig concept

Hoofdstuk 3 Beleidskader

3.1 Inleiding

In dit hoofdstuk wordt nader ingegaan op het voor dit bestemmingsplan relevante rijks-, provinciaal en gemeentelijk beleid.

3.2 Europees- en rijksbeleid

3.2.1 *Structuurvisie Infrastructuur en Ruimte (SVIR)*

De Structuurvisie Infrastructuur en Ruimte is vastgesteld op 13 maart 2012. In de Structuurvisie Infrastructuur en Ruimte (SVIR) staan de plannen voor ruimte en mobiliteit. Het kabinet beschrijft in de Structuurvisie onder andere in welke infrastructuurprojecten het de komende jaren wil investeren. Provincies en gemeentes krijgen meer bevoegdheden bij ruimtelijke ordening. De Rijksoverheid richt zich op nationale belangen, zoals verbetering van de bereikbaarheid.

De SVIR vervangt verschillende nota's, zoals de Nota Ruimte, de Nota Mobiliteit, de MobiliteitsAanpak en de Structuurvisie voor de Snelwegomgeving. Verder vervallen met de SVIR de ruimtelijke doelen en uitspraken uit de Agenda Landschap, Agenda Vitaal Platteland en Pieken in de Delta.

In de SVIR schetst het kabinet hoe Nederland er in 2040 uit moet zien: concurrerend, bereikbaar, leefbaar en veilig. Het ruimtelijke en mobiliteitsbeleid wordt meer aan provincies en gemeenten overgelaten. Hieronder valt bijvoorbeeld het landschapsbeleid. De Rijksoverheid richt zich op nationale belangen, zoals een goed vestigingsklimaat, een degelijk wegennet en waterveiligheid.

Tot 2028 heeft het kabinet in de SVIR 3 Rijksdoelen geformuleerd:

- de concurrentiekracht vergroten door de ruimtelijk-economische structuur van Nederland te versterken. Dit betekent bijvoorbeeld een aantrekkelijk (internationaal) vestigingsklimaat;
- de bereikbaarheid verbeteren;
- zorgen voor een leefbare en veilige omgeving met unieke natuurlijke en cultureelhistorische waarden.

De provincies en gemeenten krijgen in het nieuwe ruimtelijke en mobiliteitsbeleid meer bevoegdheden. Bijvoorbeeld op het gebied van landschappen, verstedelijking en het behoud van groene ruimte. Provincies en gemeenten zijn volgens het kabinet beter op de hoogte van de situatie in de regio en de vraag van bewoners, bedrijven en organisaties. Daardoor kunnen zij beter afwegen wat er in een gebied moet gebeuren.

In de SVIR geeft het kabinet aan hoe het de bereikbaarheid in Nederland de komende jaren wil verbeteren. Uiterlijk in 2020 moeten op de drukste trajecten 6 intercity's en 6 sprinters per uur rijden. Reizigers kunnen zo de trein nemen zonder hun reis vooraf te plannen. Dit heet spoorboekloos reizen. Verder wordt veel geld uitgetrokken voor het verbeteren van het wegonderhoud. Verder worden bestaande wegen beter benut. Bijvoorbeeld door spitsstroken ruimer open te stellen en reizen buiten de spits te stimuleren.

Conclusie

In het onderhavige bestemmingsplan spelen geen nationale belangen zoals genoemd in de SVIR.

3.2.2 Europese Kaderrichtlijn Water (2000)

Duurzaam schoon oppervlaktewater en bescherming van het drinkwater voor de toekomst vinden we belangrijk in Europa. De Europese Kaderrichtlijn Water (KRW) is op 22 december 2000 in werking getreden en vraagt aan alle lidstaten om resultaten te boeken met het schoonhouden en schoonmaken van het water in stad en land (chemisch kwaliteitsdoel) en het beschermen en ontwikkelen van natuur (ecologisch kwaliteitsdoel). De afspraken moeten er voor zorgen dat iedere lidstaat ervoor zorgt dat de kwaliteit van het oppervlaktewater en het grondwater in 2015 op orde is. Uitgangspunt is een indeling in stroomgebieden. De gemeente Deventer valt onder het deelstroomgebied Rijn-Oost. In 2009 is het stroomgebiedbeheerplan vastgesteld, waarin de doelen, maatregelen en kosten zijn beschreven om aan het gewenste kwaliteitsniveau voor water te voldoen.

Conclusie

De Europese kaderrichtlijn doet geen specifieke beleidsuitspraken die van belang zijn voor onderhavig bestemmingsplan.

3.2.3 Het Nationaal Waterplan

In december 2009 heeft het kabinet het Nationaal Waterplan vastgesteld. Het Nationaal Waterplan is de rijksnota voor het nationale waterbeleid en wordt op basis van de Waterwet eens per 6 jaar opgesteld. Dit plan geeft op hoofdlijnen aan welk beleid het Rijk in de periode 2009 - 2015 voert om te komen tot een duurzaam waterbeheer. Het Nationaal Waterplan richt zich op bescherming tegen overstromingen, voldoende en schoon water en diverse vormen van gebruik van water. Ook worden de maatregelen genoemd die hiervoor worden genomen. Op basis van de Wet ruimtelijke ordening heeft het Nationaal Waterplan voor de ruimtelijke aspecten de status van structuurvisie.

Sinds 1 november 2003 is de watertoets wettelijk verplicht voor plannen in het kader van de Wet op de Ruimtelijke Ordening. Eén van de oorzaken van wateroverlast is de wijze waarop plannen en besluiten kunnen leiden tot wateroverlast, een achteruitgaande waterkwaliteit, verdroging van natuurgebieden etcetera. De watertoets heeft als doel deze negatieve effecten te voorkomen en mogelijke kansen voor watersystemen te benutten. Bij de watertoets gaat het om het van meet af aan meenemen van water bij (herziene-) ruimtelijke plannen en besluiten.

Het Rijk, provincies, gemeenten en waterschappen hebben het Nationaal Bestuursakkoord Water ondertekend op 2 juli 2003. Het akkoord heeft tot doel om in de periode tot 2015 het watersysteem in Nederland op orde te krijgen en daarna op orde te houden.

Conclusie

Het Waterplan doet geen specifieke beleidsuitspraken die van belang zijn voor onderhavig bestemmingsplan. Wel heeft het beleid uit het Waterplan doorgewerkt in het gemeentelijke beleid, waarin het beleid nader is geconcretiseerd.

3.3 Provinciaal en (boven)regionaal beleid

3.3.1 Omgevingsvisie Overijssel (2009)

In de Omgevingsvisie Overijssel schetst de provincie haar visie op de ontwikkeling van de fysieke leefomgeving van Overijssel. Het vizier is hierbij gericht op het jaar 2030. De Omgevingsvisie heeft onder andere de status van structuurvisie in de zin van de Wet ruimtelijke ordening en van provinciaal waterhuishoudingsplan onder de Wet op de Waterhuishouding dan wel van regionaal waterplan onder de toekomstige Waterwet.

Ruimtelijke ordening

Wonen

Een van de doelen uit de omgevingsvisie is het realiseren of behouden van aantrekkelijke, gevarieerde en voldoende woonmilieus voor iedereen die in Overijssel wil wonen. Hierbij gaat het om een voldoende en flexibel aanbod van woonmilieus, die voorzien in de vraag. De visie zet in op differentiatie in woonmilieus die nu en in de toekomst voldoende ruimte bieden aan de huisvesting van alle doelgroepen. Dit stelt een duidelijke opgave zowel aan nieuwbouw als aan herstructurering. Hiervoor is een sterke gemeentelijke regie en regionale afstemming onmisbaar.

Bij het realiseren van de woningbouwopgave moet de ruimte zuinig en zorgvuldig benut worden. Hiervoor wordt de zogeheten SER-ladder gehanteerd. Deze houdt in dat de woningbouwopgave eerst door herstructurering, transformatie of inbreiding moet worden gerealiseerd. Pas als dit onvoldoende blijkt voor het aantal woningen en de kwaliteit van de woonomgeving kan uitbreiding van het stedelijk gebied plaatsvinden. Daarbij geldt dat de bovenlokale vraag naar woningen en voorzieningen (winkels, cultuur, sport) geconcentreerd dient te worden in stedelijke netwerken.

Met gemeenten worden prestatieafspraken gemaakt en in de Omgevingsverordening Overijssel 2009 wordt van gemeenten gevraagd om hun bestemmingsplannen te baseren op een woonvisie of structuurvisie waarin staat hoe zij het woningbouwprogramma invullen.

Waterhuishouding

Het waterbeleid is in de Omgevingsvisie beschreven vanuit diverse waterthema's. Deze worden hierna per thema besproken.

Veiligheid

Bij veiligheid worden onderscheiden: bescherming tegen overstroming en tegen wateroverlast.

Bij de bescherming tegen overstroming gaat het om het geven van ruimte aan het hoofdafvoersysteem, om het in stand houden van veilige waterkeringen en om inrichtingsmaatregelen in laaggelegen gebieden. Concreet is dit naar gebieden uitgewerkt:

- Periodiek toetsen of de waterkeringen voldoen aan de gestelde normen en zonodig verbeteringsmaatregelen laten nemen. De veiligheid tegen overstroming is voor de primaire en regionale keringen normstellend bij ruimtelijke ontwikkeling.
- Ruimte gegeven aan de grote rivieren IJssel, Vecht en Zwarte Water. De afvoerfunctie van het winterbed van de rivieren is normstellend voor de ruimtelijke ontwikkeling.

Wateroverlast

Voor wat betreft bescherming tegen wateroverlast geldt voor de regionale watersystemen concreet op gebiedsniveau:

- de primaire watergebieden, die bij stedelijke gebieden zijn aangewezen als ruimte voor natuurlijke waterberging in extreme situaties worden vrijgehouden van ontwikkelingen, die de wateropvangfunctie belemmeren. Het belang van het water is normstellend.
- bij ruimtelijke ontwikkeling langs “essentiële waterlopen” wordt rekening gehouden met behoud van de afvoerfunctie en mogelijkheden voor vergroten van de afvoercapaciteit. Alle ontwikkelingen dienen beoordeeld te worden in het licht van het water.

Watercondities voor mens, landbouw, natuur en landschap

In de hieronder aangegeven gebieden wordt het waterbeheer afgestemd op het grondgebruik. Meer specifiek geldt voor watercondities het volgende:

- Groen-blauwe hoofdstructuur (EHS en ecologische verbindingzones)

In grote delen van de EHS spelen goede watercondities een belangrijke rol. In samenhang met de realisatie van de EHS worden hiervoor ook de nodige maatregelen genomen binnen de grenzen van de EHS.

- Opperlaktewaterlichamen KRW

De ecologische doelen die gesteld zijn voor de oppervlaktewaterlichamen (KRW) mogen door ruimtelijke ontwikkelingen of nieuwe functies niet onmogelijk worden gemaakt en de aanwezige situatie mag niet zodanig verslechteren dat het betreffende water in een lagere beoordelingsklasse terecht komt (stand still vereiste).

Betrouwbare en continue drinkwatervoorziening en bescherming industriële winningen

- Grondwaterbeschermingsgebieden en intrekgebieden

Op 26 locaties in Overijssel wordt grondwater voor drinkwatervoorziening aan de bodem onttrokken. Deze moeten afdoende worden beschermd. Er worden beperkingen gesteld aan activiteiten en ruimtelijke functies in het zgn. grondwaterbeschermingsgebied en in mindere mate in het zgn. intrekgebied. Activiteiten en functies die de kwaliteit van het grondwater negatief beïnvloeden worden geweerd of er moeten voorzieningen worden getroffen. Het belang van het water is hier normstellend.

- Het diepe watervoerende pakket in Salland

Het diepe waterhoudende pakket in Salland bevat water van een uitstekende kwaliteit. Te veel water uit dit pakket onttrekken leidt echter tot het optrekken van de zoet/zout grens in de ondergrond. Onttrekkingen uit dit pakket worden alleen toegestaan voor drinkwater en voor industriële toepassingen met hoogwaardige doelen. Met het oog op deze kenmerken kan er geen sprake zijn van Koude-Warmte-Opslag (KWO) in dit diepe pakket.

Conclusie

De voorgenomen ontwikkeling past binnen de Omgevingsvisie. Er gelden binnen het plangebied geen beperken voorschriften vanuit de visie. De ontwikkelingen dragen daarnaast bij aan de doelstelling van het ontwikkelingsperspectief en de voorwaarden van de diverse gebiedskenmerken verzetten zich niet tegen de voorgenomen ontwikkeling.

3.3.2 Omgevingsverordening Overijssel (2009)

In de Omgevingsvisie heeft de provincie haar beleid met betrekking tot de fysieke leefomgeving omschreven. De Omgevingsverordening dient slechts als waarborg voor een deel van dat beleid. Andere onderdelen kunnen beter gewaarborgd worden door middel van bijvoorbeeld subsidies of samenwerkingsverbanden. De Omgevingsverordening telt daarnaast ook als Milieuverordening, Waterverordening en Verkeersverordening.

Ruimtelijke kwaliteit en duurzaamheid zijn rode draden in de verordening. De sturing daarop is vertaald in generieke regels. Dit betekent dat alle andere onderdelen in de verordening altijd in combinatie met de bepalingen ruimtelijke kwaliteit en duurzaamheid toegepast moeten worden.

De gemeenteraad van Deventer wordt in de verordening gevraagd om in elk bestemmingsplan te onderbouwen dat de beoogde ontwikkeling bijdraagt aan de versterking van de ruimtelijke kwaliteit. Aan deze onderbouwing wordt de eis gesteld dat inzichtelijk moet worden gemaakt hoe is omgegaan met de provinciale vier-lagenbenadering, de bijbehorende Catalogus Gebiedskenmerken 2009 en welk ontwikkelingsperspectief van toepassing is.

Ruimtelijke ordening

Wonen

In het kader van sturen op ruimtelijke kwaliteit geldt het principe van concentratie van stedelijke bebouwing. Dit houdt in dat stedelijke opgaven zoveel mogelijk geconcentreerd moeten worden in stedelijke netwerken, voor Deventer is dit de Stedendriehoek. Daar mag gebouwd worden voor de bovenregionale behoefte.

Daarnaast wordt sterk gestuurd op het principe 'inbreiding gaat voor uitbreiding'. Door middel van de SER-ladder wordt de verplichting opgelegd om eerst de mogelijkheden te benutten binnen gebieden die al een stedelijke functie hebben, voordat een claim mag worden gelegd op gebieden die nu nog een groene functie hebben.

De provincie zet in op differentiatie in woonmilieus om nu en in de toekomst voldoende ruimte te kunnen bieden aan de huisvesting van alle doelgroepen. De provincie voorziet een afname van groei van de bevolking en wijzigingen in de samenstelling van de bevolking (vergrijzing, huishoudensverdunning). Gemeenten zullen in gemeentelijke woonvisies moeten aangeven hoe zij in een teruglopende woningbouwmarkt de regie voeren om de woningvoorraad ook in de toekomst te laten aansluiten op de behoeften van hun inwoners.

Een essentieel element in de verordening is dat de gemeenten verplicht zijn om hun woningbouwplannen af te stemmen met de buurgemeenten. Basis voor deze afstemming zijn de gemeentelijke woonvisies.

Waterhuishouding

De omgevingsverordening geeft regels voor het omgaan met water. Het gaat om regels en bepalingen voor zowel kwantitatief als kwalitatief omgaan met water.

In IPO-verband zijn afspraken gemaakt over inhoudelijke afstemming van waterverordeningen van provincies die te maken hebben met provinciegrensoverschrijdende waterschappen. Afsproken is dat provincies waarin het kleinste deel van het grondgebied van het waterschap valt, de verordening overneemt "van de provincie waarin het grootste deel van het grondgebied van het waterschap valt. Voor Deventer betekent dit dat in het gebied van waterschap Veluwe

(de Hoven e.o.) en waterschap Rijn& IJssel (Bathmen e.o en het gebied ten zuiden van de Schipbeek) de Waterverordening van de provincie Gelderland geldt.

Drinkwaterbescherming

Voor het ruimtelijk ordeningsbeleid is het uitgangspunt dat het risico op vervuiling van het grondwater binnen grondwaterbeschermingsgebieden en intrekgebieden wordt tegengegaan. Er zijn daartoe bepalingen opgenomen die risicovolle activiteiten weren en ruimte bieden voor ontwikkelingen die bijdragen aan kwalitatief goed grondwater.

Watergebiedsreservering

Door klimaatverandering neemt de kans op overstroming en wateroverlast toe. Daarom zijn primaire watergebieden aangewezen, die water in extreme situaties kunnen bergen om overlast in andere gebieden te voorkomen. In deze gebieden mag worden gebouwd mits het waterbergend vermogen niet wordt aangetast.

Gebieden met risico op overstroming zijn gebieden die omgeven zijn door primaire waterkeringen en waar bij een doorbraak het risico bestaat dat het gebied onder water loopt.

De verordening schrijft voor dat voor alle gebieden met risico op overstroming een overstromingsrisicoparagraaf wordt opgenomen in de toelichting bij bestemmingsplannen

Voor essentiële waterlopen geldt dat er aan weerszijden een strook van 100 m wordt aangewezen die er voor moet zorgen dat dit gebied gevrijwaard wordt van ontwikkelingen die nu en in de toekomst belemmerend kunnen werken voor het waterafvoerend en waterbergend vermogen van deze waterlopen.

Milieubeschermingsgebieden met de functie waterwinning

Het is verboden om in de beschermingsgebieden van (openbare) drinkwaterwinningen schadelijke stoffen te gebruiken en/of handelingen te verrichten, die de grondwaterkwaliteit kunnen aantasten, zonder beschermende maatregelen of voorzieningen te treffen. Het betreft hier waterwingebieden, grondwaterbeschermingsgebieden en boringsvrije zones.

Normering

In de Omgevingsverordening 2009 worden normen vastgelegd voor regionale waterkeringen en voor wateroverlast. Regels zijn opgesteld voor het beheer van het watersysteem en voor beheer en instandhouding van vaarwegen. De Provincie heeft een register opgesteld voor registratie van grondwateronttrekking en infiltratie.

3.3.3 Het Waterbeheerplan 2010-2015 van Waterschap Groot Salland

Het waterbeheer 2010-2015 van waterschap Groot Salland geeft aan hoe het waterschap werkt aan voldoende en schoon water en aan veilig wonen en werken tegen aanvaardbare kosten, nu en in de toekomst. De hoofdthema's van het Waterbeheerplan 2010-2015 zijn: het waarborgen van de veiligheid, het beheer van het watersysteem (samenhang tussen grondwater en oppervlaktewater in relatie tot hoogteligging, bodemstructuur en grondgebruik) en het ontwikkelen van de afvalwaterketen. Uitvoering van het thema Ruimte voor Water en het voldoen aan de KRWdoelen staan de komende jaren centraal, dit vraagt na het beschikbaar komen van ruimte voor de inrichting van het nieuwe watersysteem om een aangepast beheer en onderhoud. In de afvalwaterketen is er een functionele samenhang tussen rioleringsstelsel en rioolwaterzuiveringsinstallatie. Gemeente en waterschap werken samen aan optimalisering en kostenbesparing.

Conclusie

De voorgenomen ontwikkeling past binnen het beleid. De watertoets is in het bestemmingsplan verwerkt in de waterparagraaf, zie paragraaf 4.4 Waterhuishouding. Deze watertoets wordt uitgevoerd in overleg met het Waterschap en is daarmee in overeenstemming met het beleid van het Waterschap

3.3.4 Nota Rioleringsbeleid (2007)

In de Strategische Nota Rioleringsbeleid 2007 van het waterschap Groot Salland wordt de visie met betrekking tot de bestaande en nieuwe gemeentelijke rioolstelsels weergegeven. Daarbij wordt rekening gehouden met allerlei rijksontwikkelingen en -inzichten.

De nota is strategisch en beleidsmatig van karakter en beperkt zich tot de hoofdlijnen van het rioleringsbeleid. Er wordt met name aangegeven hoe om te gaan met het afstromende regenwater.

3.3.5 Regionale Structuurvisie 'De Voorlanden van de Stedendriehoek 2030' (2009)

De colleges van de gemeenten van de Stedendriehoek (Apeldoorn, Brummen, Deventer, Epe, Lochem, Voorst, Zutphen) hebben gezamenlijk de Regionale Structuurvisie 'De Voorlanden van de Stedendriehoek' opgesteld. In december 2009 is de visie definitief vastgesteld.

De visie maakt samen met de al eerder vastgestelde Regionale structuurvisie Stedendriehoek 2030 (RSV) het ruimtelijk beleid voor de regio 'compleet'. Beide documenten vormen samen het kader voor beleid en uitvoering op het gebied van ruimtelijke ontwikkeling in de zeven gemeenten.

De uitgangspunten van de structuurvisie zijn het versterken en uitbouwen van de kwaliteiten van natuur en landschap, een gevarieerde en hoogwaardige woon- en werkomgeving, een sterke landbouw en het toeristische profiel. De visie biedt een regionaal kader, waarbij de programma's en projecten waar mogelijk lokaal worden gerealiseerd.

Verskillende typen kernen vragen om een verschillende aanpak, waarbij de dorpenvisies een belangrijke rol vervullen. Om jonge bevolking te binden is concentratie van gemeentelijke woningbehoeften in de grotere kernen nodig, evenals de bundeling van bovenlokale zorgvoorzieningen. Hierdoor wordt een goede verzorgingsstructuur gewaarborgd.

In de kleinere kernen wil de Stedendriehoek ruimte voor kleinschalige niet-hinderlijke bedrijvigheid beschikbaar houden. Verder moeten dorpen een woningvoorraad hebben die geschikt is voor jong en oud.

Bij de netwerken van auto, fiets en openbaar vervoer zal een aantal leefbaarheidsknelpunten moeten worden opgelost, met name langs de N786 en de N348.

De agrarische sector ontwikkelt zich in de richting van schaalvergroting en verbreding. Hiervoor ontwikkelt de regio een kwaliteitsbeleid.

Bij toerisme en recreatie wordt gedacht aan bijvoorbeeld de verdere ontwikkeling van cultuurtoerisme. Ook wordt ingezet op kleinschalige verblijfsaccommodaties. Voorts wil de regio een fijnmazig zwerfnetwerk tot ontwikkeling brengen in combinatie met een aantal "groene pleisterplaatsen" langs de A1.

Door in te zetten op verschillende soorten activiteiten wordt de vitaliteit van de plattelandseconomie versterkt en biedt dit kansen voor werkgelegenheid.

Conclusie

De voorgenomen ontwikkeling past binnen het beleid. De ontwikkelingen dragen daarnaast bij aan de doelstelling van het ontwikkelingsperspectief en de voorwaarden van de diverse gebiedskenmerken verzetten zich niet tegen de voorgenomen ontwikkeling.

3.4 Gemeentelijk beleid

3.4.1 Structuurplan Deventer 2025 (2004)

In het structuurplan Deventer 2025 (april 2004) zijn de toekomstige ruimtelijke opgaven voor Deventer en de gewenste ontwikkelingsrichting in beeld gebracht. Deventer wil ruimte bieden aan voldoende en kwalitatief goede woningen in de nieuwbouw en het bevorderen van de aantrekkelijkheid en gevarieerdheid van de bestaande wijken.

In Deventer Stad is stedelijke herstructurering, zowel voor wonen als werken (kantoren en overige bedrijvigheid), één van de belangrijkste opgaven, samen met de ontwikkeling van de verschillende inbreidingslocaties. Inbreiding en stedelijke herstructurering worden zoveel mogelijk gekoppeld aan het versterken van de stedelijke groen- en waterstructuur en het verbeteren van de openbare ruimte. De totale woningbouwcapaciteit op inbreidingslocaties is geschat op circa 100-150 woningen per jaar. Veel inbreidingslocaties zijn particuliere locaties waardoor gemeentelijke sturing beperkt is. Toch kan de gemeente belangrijke stedenbouwkundige randvoorwaarden stellen indien er sprake is van een bestemmingsplanherziening.

Daarnaast is het streven de stedelijke groenstructuur te versterken en te laten aansluiten op de structuur van het landelijk gebied. Om aansluiting te vinden en te houden met het omringende landschap wordt ingezet op het realiseren en versterken van zogenaamde 'groene vingers'. Als tegenhangers van de 'rode vingers', reiken de groene vingers vanuit het omringende landschap tot diep in de stad. Op deze wijze wordt het landschap als het ware de stad ingetrokken.

De kern van het Structuurplan 2025 wordt gevormd door de ontwikkelingsmodellen voor zowel de korte termijn, de middellange als de lange termijn en het integraal ontwikkelingsperspectief

voor Deventer Stad.

Specifiek gekeken naar het plangebied in voorliggend bestemmingsplan wordt het bovenstaande beleid gevolgd. Met de inbreidingslocatie en de nieuwbouw van kwalitatief goede woningen wordt het beleid in het Structuurplan Deventer 2025 gevolgd.

3.4.2 Gemeentelijk waterbeleid (2007)

Het gemeentelijk beleid is vastgelegd in het Waterplan Deventer (2007-2010) en Gemeentelijk Rioleringsplan (2010-2015).

Het Waterplan is een gezamenlijk plan van de waterschappen Groot Salland, Rijn en IJssel en Veluwe, waterbedrijf Vitens en de gemeente Deventer. Er staat in welke knelpunten deze organisaties zien in de waterhuishouding en hoe ze die denken op te lossen. In het Waterplan staan de belangrijkste maatregelen die de waterorganisaties de komende jaren samen willen treffen. Ieder jaar wordt een uitvoeringsprogramma vastgesteld.

In het Gemeentelijk Rioleringsplan Deventer (GRP) 2010-2015 wordt het gemeentelijk beleid voor de inzameling en het transport van het huishoudelijke en bedrijfsmatige afvalwater en het overtollige hemelwater en grondwater, de uit te voeren programma's in de planperiode en de investeringen beschreven. De gemeente is verantwoordelijk voor de kwaliteit van de openbare ruimte en het woon- en leefmilieu. Vanaf 2008 heeft de gemeente er zorgplichten bijgekregen voor hemelwater en grondwater. Dit is een uitbreiding van de oude zorgplicht voor het stedelijk afvalwater. Naast deze verbrede zorgplicht vraagt ook de klimaatverandering aandacht.

3.4.3 Visie Duurzaam Deventer (2009)

In het Milieubeleidsplan 2003-2008 staat een integrale benadering van milieu, ruimtelijke ordening, bouwen en wonen en verkeers- en vervoersbeleid centraal. Het plan is daarom gebaseerd op de drie pijlers van het gemeentelijke beleid, zoals vastgelegd in de Stadsvisie. Vanuit milieuperspectief zijn per pijler de volgende milieu-uitgangspunten opgesteld:

- ruimtelijke ontwikkeling en milieu: behoud van bestaande milieukwaliteiten, verantwoord gebruik van natuurlijke hulpbronnen;
- economische ontwikkeling en milieu: een duurzame ontwikkeling en betrokkenheid en verantwoordelijkheid van ondernemers staat centraal;
- maatschappelijke ontwikkeling en milieu: de betrokkenheid van de burger.

In juni 2009 is de Visie Duurzaam Deventer 2009 bestuurlijk vastgesteld. Deze visie bevat de kaders en beleidsrichtingen op hoofdlijnen voor een nieuw milieuprogramma. De maatschappelijke ontwikkelingen vragen om een nieuwe aanpak van ons milieubeleid. En om daadwerkelijk bij te dragen aan de kwaliteit en toekomstbestendigheid van ons leefmilieu, zal Deventer zich ontwikkelen tot een vitale, duurzame en innovatieve gemeente.

Het milieubeleid raakt de woon- en leefkwaliteit van inwoners en de economische basis van het bedrijfsleven. De gemeente heeft daarom drie speerpunten benoemd waarvoor extra inzet nodig is:

- klimaat;
- ecologie;
- afval.

Het vraagstuk rond de klimaatverandering en de eindigheid van de fossiele energievoorraad raakt ons allemaal. De gemeentelijke ambitie is dat Deventer in 2030 klimaatneutraal is.

Vanuit ecologisch perspectief profiteert de mens van de natuurlijke omgeving met al zijn variaties. Het behouden en verbeteren van deze omgeving is een ambitie van de gemeente, waarvoor verschillende ecologieprojecten zijn ontwikkeld voor de komende jaren. Zo worden ecologische waarden in nieuwe en gewijzigde bestemmingsplannen gerespecteerd en eventueel gecompenseerd.

Veel afval dat vrijkomt is eigenlijk geen afval, maar grondstof voor nieuwe producten. In het nieuwe milieubeleid worden voorstellen gedaan om de hoeveelheid restafval terug te brengen en hergebruik van afvalstromen te bevorderen. Van bedrijven en organisaties wordt verwacht dat zij de wijze van produceren, hun producten en diensten meer en meer baseren op het cradle-to-cradle principe. Voor zover van toepassing zullen ook gebiedsontwikkelingen volgens dit principe plaatsvinden.

Bij dit inbreidingsplan spelen de hierboven genoemde speerpunten een minder grote rol. Het is ook niet mogelijk om bijvoorbeeld duurzaam materiaalgebruik in een bestemmingsplan af te dwingen. Wel kunnen de hier genoemde speerpunten als aandachtspunt meegegeven worden aan degene die in het plangebied ontwikkelingen gaat uitvoeren.

3.4.4 Omgevingsvisie externe veiligheid (2007)

Op 4 juli 2007 is door de Raad de "Omgevingsvisie externe veiligheid" vastgesteld. In die nota is de ambitie vastgelegd wat betreft het veiligheidsniveau wat moet worden nagestreefd per deelgebied in Deventer. Voor woonwijken is vastgelegd dat overschrijding van het plaatsgebonden risico voor kwetsbare en beperkt kwetsbare objecten niet acceptabel is en dat de oriënterende waarde van het groepsrisico niet mag worden overschreden.

Conclusie

Het plangebied ligt niet binnen de invloedssfeer externe veiligheid. Externe veiligheid is daarom verder niet van toepassing voor het voorliggende plan.

3.4.5 Woonvisie 2008+

Op 25 maart 2009 is de Woonvisie 2008+ vastgesteld door de gemeenteraad. De visie op wonen bestaat uit vier uitgangspunten:

1. Voldoende woningen, van goede kwaliteit
2. Een ongedeelde samenleving, op wijkniveau
3. Keuzevrijheid voor alle inwoners
4. Aanjagen van de doorstroming, beperken van de scheefheid

Deze vier uitgangspunten vormen de basis voor verdere uitwerking van het woonbeleid.

In de Woonvisie 2008+ wordt specifiek geen relevante uitgangspunten vermeld over de Snipperling.

3.4.6 Groenbeleidsplan (2007)

Het groenbeleidsplan (april 2007) geeft richtlijnen voor de inrichting en het beheer van openbaar groen, inclusief bomen en waterpartijen. De gemeente Deventer ligt op de grens van het rivierenlandschap van de IJssel en het Sallandse dekzandlandschap. Deze ligging zorgt voor een enorme biodiversiteit. Allerlei dieren en (zeldzame) planten vinden hun weg in en om de stad. Het Groenbeleidsplan zorgt ervoor dat deze kenmerken en haar biodiversiteit behouden blijven en waar mogelijk versterkt worden.

Om in de komende jaren verantwoorde keuzes te kunnen maken is in het groenbeleidsplan een visie op het groen (wat willen we bereiken) verwoord en zijn concrete ambities gedefinieerd.

De groenvisie is: *"De gemeente Deventer streeft naar een gevarieerd aanbod van betekenisvol en aantrekkelijk groen. Ze doet dit door in te spelen op de verschillen in ligging, omvang, functie, historische betekenis en gebruikswensen. Dit leidt tot omgevingsbewust ontwerpen en vervolgens tot ontwerpbewust beheren"*.

De ambities uit het Groenbeleidsplan zijn:

- ruimte voor groen in en om de stad;
- aandacht voor de toegankelijkheid, gebruik en beleving van het groen;
- duurzaamheid in inrichting, beheer en onderhoud van het groen;
- inspringen op nieuwe stedelijke ontwikkelingen;
- een handleiding bieden voor de praktische invoering van de groenvisie in de praktijk.

Conclusie

In het plan zijn groenstroken opgenomen. Omdat het groen dat gerealiseerd wordt op eigen terrein en niet openbaar groen is van de gemeente, is het beleid niet van toepassing op het voorliggende plan.

3.4.7 Beleidsnota Beroep en bedrijf aan huis (2007)

De beleidsnota 'Beroep en Bedrijf' aan huis biedt duidelijkheid over wanneer het wel en wanneer het niet mogelijk is een bedrijf of beroep aan huis te hebben. Het uitoefenen van beroeps- en bedrijfsmatige activiteiten thuis kan een positieve uitstraling hebben op de woonomgeving; het kan de wijk of buurt verlevendigen. In sommige gevallen kan het echter ook ongewenste situaties met zich meebrengen. Zo kan een bepaalde activiteit bijvoorbeeld een ongewenste verkeersaantrekkende werking hebben of voor anderen overlast met zich mee brengen. Onderstaande criteria zijn ter voorkoming van deze ongewenste situaties.

Een beroep of bedrijf aan huis is toegestaan indien:

- het ondergeschikt is aan de woonfunctie: max. 35 % van het vloeroppervlak van de woning mag worden gebruikt tot een maximum van 50 m²;
- er mag geen onevenredige hinder en overlast worden veroorzaakt;
- de persoon die de activiteit uitoefent moet tevens bewoner van het huis zijn;
- er mag geen horeca, detailhandel of groothandel plaatsvinden;
- uitsluitend categorie 1 bedrijven (volgens VNG-brochure "bedrijf en milieuzonering") zijn toegestaan;
- er mag geen duidelijk waarneembare nadelige invloed zijn op de verkeerssituatie.

In afwijking van het verbod op horeca mag binnen de woonbestemming onder bepaalde voorwaarden wel een Bed & Breakfast voorziening worden gerealiseerd. Naast bovenstaande criteria geldt dat er sprake moet zijn van een toeristisch-recreatieve overnachtingsmogelijkheid, waarbij het zelfstandig functioneren als wooneenheid dient te worden uitgesloten, het authentieke uiterlijke of de verschijningsvorm van de woningen dient te worden gehandhaafd en het maximaal aantal bedden ten dienste van de toeristisch-recreatieve overnachtingsmogelijkheid is 4.

Conclusie

In voorliggend bestemmingsplan is sprake van een woonbestemming die gebruik maakt van de mogelijkheid om een beroep of bedrijf aan huis te hebben. In het voorliggende bestemmingsplan is het beroep of bedrijf aan huis beleid verwerkt.

3.4.8 Welstandsnota gemeente Deventer (2012)

De wijk Snipperling is in de welstandsnota gemeente Deventer (2012) gecategoriseerd onder 'Stempel Stedenbouw - Lintbebouwing'.

Gebiedsbeschrijving

De lintbebouwing betreft hoofdzakelijk de bebouwing aan wegen waarlangs in de loop der tijd (vanaf circa 1900) bebouwing is ontstaan. In de stad Deventer gaat het onder meer om de Holterweg, Zwolseweg, de Brinkgreverweg en het oude dorpje Colmschate.

In het geval van de Holterweg, de Zwolseweg en de Brinkgreverweg gaat het om oude verbindingswegen met andere dorpen/steden. In de dorpen is vaak bij de kruispunten van (van oudsher) aanwezige doorgaande routes de eerste bebouwing ontstaan. Deze bebouwing breidde zich in lintvorm verder naar buiten uit. Veel van de bebouwingslinten zijn later opgenomen in nieuwe wijken (zoals Snipperling en Colmschate).

Gebouwenmerken

In bebouwingslinten is geen sprake van samenhangende bebouwing, maar meer van vrijstaande en pandsgewijs vormgegeven panden.

De woningen zijn traditioneel vormgegeven en hebben naarmate ze dichterbij het buitengebied of in de dorpen zijn gelegen een steeds landelijker en soberder karakter. Dit komt tot uiting in asymmetrische indeling van gevels, traditioneel materiaalgebruik (steen/hout) en sober kleurgebruik. De bebouwing aan de linten dichterbij het centrum van Deventer is rijker gedetailleerd. Langs de linten staan relatief veel woningen met een mansardekap.

Welstandsbeleid

In dit gebied is ruimte voor verschillen en eigen smaak. Daarbij gelden echter een aantal voorwaarden om het specifieke beeld van lintbebouwing te behouden of te versterken. Deze zijn gericht op het 'traditionele' karakter.

Openbare ruimte

De lintbebouwing ligt veelal aan oude verbindingswegen of in dorpskernen. De openbare ruimte is vaak een continue element, al dan niet beplant. Verbijzondering van de weg of straat ter

plaats van de lintbebouwing is niet vanzelfsprekend.

Gezocht wordt naar een inrichting van de oude wegen als een geheel. In de aansluiting van de percelen op de weg of straat is ruimte voor individuele verschillen of variaties per lint.

De linten in de dorpen worden ingericht volgens de principes van de historische dorpsgebieden (zie aldaar).

Conclusie

Het voorliggende plan voldoet aan de bovenstaande criteria van de Welstandsnota.

Hoofdstuk 4 Randvoorwaarden

4.1 Archeologie / cultuurhistorie en monumenten

4.1.1 Archeologie

Verwachting

Het grootste deel van het plangebied heeft overeenkomstig de gemeentelijke verwachtingen kaart een middelhoge verwachting, het noorden van het plangebied heeft een matige verwachting.

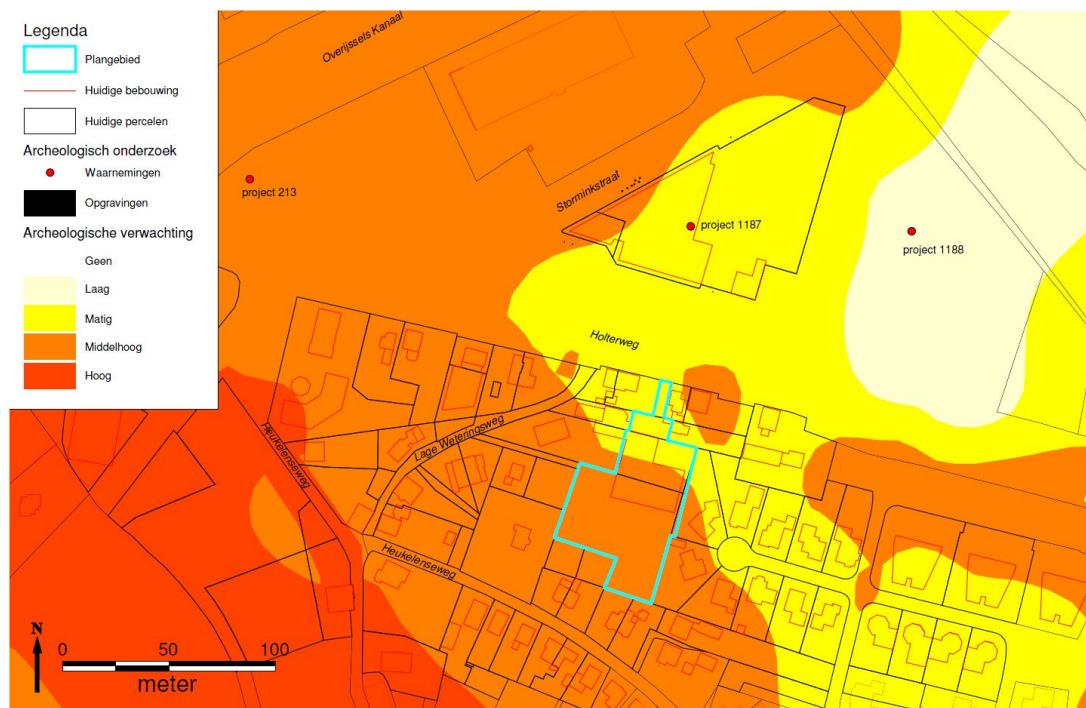

Onderzoek en advies

Het plangebied ligt ten oosten van een tweetal dijken waaraan een groep historische boerderijen en de Hunneper Molen lagen. De Hunneper Molen was een windmolen gesticht door het klooster Ter Hunnepe in 1566. De historische boerderijen langs de dijk zijn: Goorman, eerste vermelding 1788; De Roskam, eerste vermelding 1731; Schuring, eerste vermelding 1735; en Lammers - Hunnepe Mulder, eerste vermelding 1832. Deze laatste boerderij behoorde tot de familie van de molenaars van de Hunneper Molen.

De boerderijen en de molen lagen buiten het plangebied. Rond de historische boerderijen met een eerste vermelding voor 1900 is een bufferzone van 100 m aangegeven, waarin oudere voorgangers en sporen van het erf worden verwacht. De bufferzones van Goorman, De Roskam en Schuring liggen deels in het plangebied.

Ten noorden van het plangebied is een aantal archeologische waarnemingen gedaan. In 2001 werden bij werkzaamheden aan de brug over het Overijssels Kanaal muurwerk en een waterput

aangetroffen. De resten van de 19^{de} eeuwse boerderij De Bakker werden blootgelegd ten noorden van de Holterweg en ten oosten van het Overijssels Kanaal (project 213). In 2003 werd tijdens de bouw van het politiebureau aan de Snipperlingsdijk een Keltische triquetrum of regenboogshotel gevonden. Deze munt werd geslagen tussen 50 v. Chr. en het begin van de jaartelling (project 1187). Ten oosten van het politiebureau werd in 2003 een Romeinse munt uit de vierde eeuw gevonden (project 1188). Verder naar het oosten zijn verschillende vindplaatsen van de bronstijd tot de middeleeuwen opgegraven.

In het plangebied zijn resten uit de prehistorie tot de nieuwe tijd te verwachten. Het plangebied ligt op de Colmschater Enk, een gebied dat als landbouwgebied gebruikt is en daarom een esdek heeft. De verwachting is dat de oudere archeologische sporen in dit gebied intact zijn door de bescherming van het esdek.

In het deel van het plangebied dat een middelhoge verwachting heeft, is bij grondwerkzaamheden met een oppervlakte van 200 m² en meer altijd enige vorm van archeologisch onderzoek noodzakelijk. De procedure die normaal bij archeologisch onderzoek gevolgd wordt, ziet er als volgt uit:

Booronderzoek

In het plangebied dient eerst een archeologisch booronderzoek te worden uitgevoerd, om de intactheid van de bodem te controleren en de archeologische verwachting bij te stellen. Op basis hiervan wordt door het bevoegd gezag een selectiebesluit genomen: het plangebied kan worden vrijgegeven, of er blijkt een proefsleuvenonderzoek (IVO-P) nodig.

Proefsleuvenonderzoek (IVO-P)

Voor het proefsleuvenonderzoek moet een Programma van Eisen (PvE) worden opgesteld, dat goedgekeurd moet worden door het bevoegd gezag.

Naar aanleiding van het proefsleuvenonderzoek wordt een selectieadvies opgesteld. Op basis hiervan wordt door de bevoegde overheid weer een selectiebesluit genomen: het plangebied kan worden vrijgegeven of de geselecteerde archeologische resten moeten definitief worden opgegraven. Wanneer het mogelijk is, kan na het proefsleuven onderzoek worden gezocht naar maatregelen tot het behoud van de resten. Hierbij valt bijvoorbeeld te denken aan het eventueel verschuiven van exacte bouwlocaties en het vastleggen van de maximale diepte van een fundering op staal of een maximale dichtheid en minimale afstand tussen de te gebruiken schroefpalen.

Opgraven

Tijdens dit onderzoek worden de archeologische resten vlakdekkend opgegraven. Dat wil zeggen dat er zoveel werkputten worden aangelegd en gedocumenteerd als nodig, voor de documentatie van alle geselecteerde sporen in het plangebied. Ook voor het opgraven/definitief Onderzoek moet een PvE worden opgesteld, dat goedgekeurd moet worden door het bevoegd gezag.

Kosten

De kosten van het opstellen van het PvE voor elke vorm van onderzoek, het uitvoeren en uitwerken van het booronderzoek, proefsleuvenonderzoek en het eventueel definitief opgraven zijn voor rekening van de ontwikkelaar.

4.1.2 **Rijks- en Gemeentelijke monumenten**

In het plangebied zijn geen rijks- en gemeentelijke monumenten aanwezig.

4.2 **Milieu-aspecten**

Het voorliggende bestemmingsplan voorziet in de realisatie van vijf woningen. Om een goed woon- en leefklimaat te kunnen waarborgen is het noodzakelijk dat diverse milieukundige aspecten geschikt zijn voor de woonfunctie. Het gaat hierbij om de volgende milieukundige aspecten:

- bedrijven en milieuzonering;
- geluid;
- bodemkwaliteit;
- luchtkwaliteit;
- risico/veiligheid;
- ecologie;
- duurzaamheid.

4.2.1 **Milieuzonering**

Tussen woningen en bedrijven en andere ruimtelijke functies die hinder kunnen veroorzaken dient een zekere afstand te worden bewaard teneinde de kans op hinder voor de bewoners tot een minimum te beperken en ervoor te zorgen dat de bedoelde bedrijven en overige ruimtelijke functies in hun ontwikkeling niet te veel belemmerd worden. Voor de bepaling van deze afstanden wordt veelal de normen uit de brochure "Bedrijven en milieuzonering" van de Vereniging van Nederlandse Gemeenten (VNG) gehanteerd.

Het plangebied wordt aan drie zijden omgeven door bestaande woonbebouwing. vanuit milieuwet- en regelgeving gelden vanaf de nieuwe woningen (gevoelige objecten) geen afstanden in acht moeten worden genomen tot de omliggende woningen.

4.2.2 **Geluid**

Dit bestemmingsplan voorziet in het mogelijk maken van vijf vrijstaande woningen in het plangebied. In de huidige situatie heeft het gebied een bedrijfsbestemming. Voor nieuwe situaties met geluidgevoelige bestemmingen moet akoestisch onderzoek worden uitgevoerd indien het plangebied in een geluidzone ligt op grond van de Wet geluidhinder.

De locatie ligt in de geluidzone van de Holterweg en het Industrierrein Bergweide, Kloosterlanden, Veenoord. De zone industrielawaai is alleen van toepassing voor bedrijven gelegen op industrierrein Bergweide, Kloosterlanden, Veenoord. Er is een geluidzone aanwezig omdat op dit terrein de vestiging van 'grote lawaaimakers' mogelijk is.

Een geluidzone betekent dat, bij nieuwe planologische ontwikkelingen, er getoetst moet worden aan de Wet geluidhinder (Wgh). De Wgh werkt met een voorkeursgrenswaarde, een eventuele hogere grenswaarde en een maximale grenswaarde.

Voorkeursgrenswaarde: Is de geluidbelasting lager of gelijk aan de voorkeursgrenswaarde dan zijn er verder geen (geluid) belemmeringen.

Hogere grenswaarde: Wordt de voorkeursgrenswaarde overschreden dan is een besluit van Burgemeester en Wethouders noodzakelijk om de te verwachten geluidbelasting op de woningen toe te staan. Daar moeten dan geldige redenen voor zijn.

Grenswaarde: In de Wgh is per brontype (weg, spoor of industrielawaai) een grenswaarde opgenomen die niet overschreden mag worden.

Geluid afkomstig van wegen, het spoor en het industrieterrein wordt afzonderlijk getoetst in het kader van de Wet geluidhinder. Daarnaast wordt de totale, gecumuleerde, geluidbelasting beoordeeld in het kader van een goede ruimtelijke ordening.

De volgende normen zijn van toepassing:

Wegverkeerslawai*

Voorkeursgrenswaarde: 48 dB

Grenswaarde: 63 dB

*Voor een aantal gebieden in de gemeente Deventer geldt een algemene ontheffing tot 53 dB. Dit is van toepassing op dit plangebied.

Railverkeerslawai

Voorkeursgrenswaarde: 55 dB

Grenswaarde: 68 dB

Industrielawaai*

Voorkeursgrenswaarde: 50 dB(A)

Grenswaarde: 55 dB(A)

*het gaat om het opgetelde geluid van alle bedrijven tezamen

Resultaten en toetsing

Voor het plan is een akoestisch onderzoek opgesteld, Sain milieuvadvis, projectnummer 2012-3007, d.d. 10-02-2012.

Wegverkeerslawai

De maximaal berekende geluidbelasting bedraagt 53 dB als gevolg van wegverkeer op de Holterweg. Het betreft 1 bouwblok. Er is geen hogere grenswaarde nodig omdat voldaan wordt aan de algemene ontheffing van 53 dB.

De 30 km/uur wegen in de omgeving veroorzaken maximaal 37 dB op de gevels van de geprojecteerde bouwvlakken.

Railverkeerslawai

De gecumuleerde geluidsbelasting (Lden) op de bouwblokken ten gevolge van het spoorwegverkeer op de trajecten 132 en 140 bedraagt maximaal 55 dB (inclusief 1,5 dB ophoging voor de toekomst). Hiermee wordt voldaan aan de voorkeursgrenswaarde van 55 dB.

Industrielawaai

Op drie van de vijf geprojecteerde bouwblokken wordt de voorkeursgrenswaarde overschreden met maximaal 2 dB(A). Dit betekent dat een hogere grenswaarde noodzakelijk is. Om medewerking te kunnen verlenen aan een hogere grenswaarde moet aan één van de ontheffingcriteria worden voldaan. De ontheffingscriteria zijn:

- " De woningen vullen een open plaats tussen aanwezige bebouwing in;
- " De woningen worden gesitueerd als vervanging van bestaande bebouwing;
- " Elke woning heeft ten minste één geluidsluwe gevel, ten aanzien van industrielawaai.

Conclusies

- Ten aanzien van het wegverkeerslawaai overschrijdt de geluidsbelasting van de Holterweg de voorkeursgrenswaarde op één bouwblok. Wel wordt voldaan aan de algemene ontheffingswaarde van 53 dB, zodat geen hogere grenswaarde aangevraagd hoeft te worden. De geluidsbelasting ten gevolge van overige wegen voldoet aan de voorkeursgrenswaarde van 48 dB.
- De geluidsbelasting op de bouwblokken ten gevolge van het spoorwegverkeer is lager dan de gestelde voorkeursgrenswaarde van 55 dB.
- De geluidsbelasting ten gevolge van het gezoneerde industrieterrein overschrijdt de voorkeursgrenswaarde op drie bouwblokken. Hiervoor dienen hogere grenswaarden aangevraagd te worden.
- De gecumuleerde geluidsbelasting is zodanig, dat niet gevreesd hoeft te worden voor een onaanvaardbaar woon- en leefklimaat.

4.2.3 Bodem

Uitgangspunt bij ruimtelijke ontwikkelingen is dat de bodemkwaliteit geschikt moet zijn voor de beoogde functie: wonen.

Op een deel van de locatie was een bouwbedrijf gevestigd. Voor de uitvoering van het bodemonderzoek is een zorgvuldig vooronderzoek/historisch onderzoek uitgevoerd. De resultaten zijn opgenomen in het bodemonderzoek. Binnen de onderzoekslocatie hebben de volgende voor bodemverontreiniging verdachte activiteiten plaatsgevonden:

- Timmerwerkplaats;
- Voormalige huisbrandolie-tank;
- Voormalige gasolietank;
- Huidige huisbrandolietank.

Bodemonderzoek

Op de locatie Holterweg 16 zijn een tweetal bodemonderzoeken (1995 en 2002) uitgevoerd. Bij de bodemonderzoeken zijn maximaal licht verhoogde gehalten aangetoond. De aangetoonde gehalten overschrijden de streefwaarden en vormen geen aanleiding voor nader onderzoek en/of maatregelen.

In juli 2008 is een verkennend bodemonderzoek uitgevoerd door Ecoreest (kenmerk ER080636). Bij het onderzoek is rekening gehouden met de (voormalige) tanklocaties en timmerwerkplaats. De belangrijkste resultaten van dit bodemonderzoek zijn:

- Zintuiglijk zijn in de bovengrond lokaal lichte tot sterke bijmengingen met puin en/of grind

aangetroffen;

- In de bovengrond zijn licht verhoogde gehalten aan barium cobalt, koper, lood, zink, PCB's, PAK en minerale olie aangetoond. De aangetoonde gehalten overschrijden de streefwaarden en blijven beneden de toetsingswaarden voor nader onderzoek. Van de overig geanalyseerde parameters zijn geen gehalten aangetoond boven de streefwaarden;
- In de ondergrond en in het grondwater zijn, van de geanalyseerde parameters, geen gehalten aangetoond boven de streefwaarden.

Tijdens de uitvoering van het bodemonderzoek zijn zwakke tot sterke bijmengingen van puin in de bodem aangetroffen. De bodem is zintuiglijk beoordeeld op het voorkomen van asbest. Zintuiglijk is geen asbest aangetroffen. Onder de loods (voorzien van betonvloer) zijn tijdens het onderzoek sterke puinbijmengingen in de bodem aangetroffen. Ter plaatse van de loods zijn tijdens het onderzoek geen inspectieputjes of proefsleuven gegraven. Wanneer de loods gesloopt wordt, dient men alert te zijn op het mogelijk voorkomen van asbest in de bodem. Wanneer zintuiglijk asbest wordt aangetroffen dient een nader onderzoek naar het voorkomen van asbest in de bodem conform den NEN 5707 of NEN 5897 uitgevoerd te worden. De op 1-7-2008 uitgevoerde asbest-inventarisatie door Gebouweninspectie Nederland heeft alleen betrekking gehad op bovengrondse asbest in en om gebouwen.

Ruimtelijke procedure en bouwaanvraag

Op de locatie zijn in het verleden een aantal voor bodemverontreiniging verdachte activiteiten uitgevoerd. Hier is bij het onderzoek in 2008 aandacht aan besteed. De locatie is op basis van het uitgevoerde onderzoek niet verdacht voor de aanwezigheid van een geval van ernstige verontreiniging. De locatie is geschikt voor het toekomstige gebruik (wonen met tuin). Bij de sloop dient men alert te zijn op asbest in de bodem.

4.2.4 Luchtkwaliteit

Op 15 november 2007 is de wijzigingswet van hoofdstuk 5 van de Wet milieubeheer (luchtkwaliteitseisen) werktitel 'Wet luchtkwaliteit' (Stb. 2007, 414), in werking getreden (Stb. 2007, 434). Luchtkwaliteitseisen vormen onder de 'Wet luchtkwaliteit' geen belemmering voor ruimtelijke ontwikkeling als een project 'niet in betekenende mate' bijdraagt aan de luchtverontreiniging. Volgens de Regeling en het Besluit niet in betekenende mate is vastgesteld dat woningbouwplannen voor minder dan 500 woningen 'niet in betekenende mate' bijdragen aan de luchtverontreiniging. Deze mogen zonder toetsing aan de grenswaarden voor luchtkwaliteit uitgevoerd worden. Om vanuit een goede ruimtelijke ordening toch iets te kunnen zeggen over de mate van blootstelling aan luchtverontreinigingen, is de lokale situatie beoordeeld in de verkeersmilieukaart. Op basis van de verkeersmilieukaart blijkt ter plaatse van het plangebied ruimschoots aan de normstelling voor luchtkwaliteit wordt voldaan. In de verkeersmilieukaart is een maximale toename van 30 motorvoertuigen per etmaal toegevoegd t.p.v. de Holterweg, voor het beoogde gebruik (standaardnorm voor 1 woning is 6 mv./etmaal). Ook met deze toevoeging wordt de normstelling niet overschreden. Op grond hiervan vindt de gemeente Deventer het niet noodzakelijk dat de initiatiefnemer een luchtkwaliteitsonderzoek laat uitvoeren.

4.2.5 Externe veiligheid

Externe veiligheid algemeen

Externe veiligheid betreft de beheersing van de risico's en richt zich op het gebruik, de opslag, de productie van gevaarlijke stoffen en het transport van gevaarlijke stoffen (wegen, spoorwegen, waterwegen en buisleidingen).

Voor inrichtingen (bedrijven) is het "Besluit externe veiligheid inrichtingen" van belang. In dit besluit wordt externe veiligheid in artikel 1 omschreven als "de kans om buiten een inrichting te overlijden als rechtstreeks gevolg van een ongevoerd voorval binnen de inrichting waar een gevaarlijke stof betrokken is".

Voor transport is de "Wet vervoer gevaarlijke stoffen" van belang. Daarnaast is een aantal besluiten en regelingen vastgesteld waarin het beleid verder uitgewerkt is. Totdat de wettelijke verankering van de risiconormen voor het vervoer van gevaarlijke stoffen heeft plaatsgevonden dient de externe veiligheid van de toekomstige woningen tevens te worden getoetst aan de hand van de "Circulaire Risiconormering vervoer gevaarlijke stoffen" (Ministeries van VROM, V & W, BZ & K, 2005).

Beoordeling externe veiligheid plangebied

Wat betreft het aspect externe veiligheid is er binnen het grondgebied van Deventer sprake van drie typen risicobronnen die zijn gereguleerd door verschillende regelgeving. Gezien de ligging van het plangebied zijn bedrijven, objecten of transportleidingen die onder het Besluit externe veiligheid inrichtingen (BEVI) en/of Besluit externe veiligheid buisleidingen (BEVB) vallen niet aan de orde.

In relatie tot transportassen voor gevaarlijke stoffen, gereguleerd door de Circulaire vervoer gevaarlijke stoffen, kan aangegeven worden dat de op te richten woningen volgens het meest recente plan, op meer dan 200 meter van het spoor Deventer-Almelo en Deventer-Zutphen zijn gelegen. Hiermee ligt het plangebied niet binnen het invloedgebied voor het groepsrisico. Externe veiligheid voor dit plan verder geen aandachtspunt.

4.2.6 Ecologie

Vanuit het oogpunt van natuurwetgeving is de sinds 1 april 2002 van kracht zijnde Flora- en Faunawet relevant. Deze wet voorziet in de bescherming van planten en dieren in geheel Nederland. Ruimtelijke ontwikkelingen dienen te allen tijde getoetst te worden aan de Flora- en faunawet.

In augustus en september 2008 is een flora en fauna-onderzoek uitgevoerd (Modderman Flora en fauna, Groningen, augustus/september 2008 en op 7 oktober 2010 aangevuld inzake vleermuizen en steenmarter door bureau Blijveld). Op basis van een per 2012 van kracht geworden vernieuwd vleermuizenprotocol, waarin staat aangegeven dat ecologische onderzoek 2 jaar geldig zijn, kan gesteld worden dat het onderzoek nog actueel is.

Het onderzoek is op de juiste wijze en in de juiste tijdsperiode uitgevoerd. In de te slopen bebouwing zijn geen vaste verblijfplaatsen van deze soorten aangetroffen. Gezien het mobiele karakter van vleermuizen is vleermuizenonderzoek juridisch gezien slechts voor een periode van 2 jaar rechtsgeldig. Om die reden is voorafgaande aan sloop van de panden een aanvullende controle noodzakelijk.

Op geen van de onderzoeksdata zijn waarnemingen gedaan van Steenmarter. Ook zijn zowel

binnen als buiten het gebouw geen sporen gevonden zoals prooiresten, afdrukken, uitwerpselen en dergelijke. Op grond van het onderzoek is geconcludeerd dat zich in het te slopen gebouwen geen verblijfplaatsen van vleermuizen of Steenmarter bevinden. Hieruit volgt dat er vanuit de Flora- en faunawet bezien geen belemmeringen zijn voor de sloop.

4.2.7 Duurzaamheid

Duurzaamheidsthema's zoals energie- en waterbesparing, aandacht voor langzaam verkeer en groenvoorzieningen, zuinig grondstoffengebruik, efficiënt ruimtegebruik en duurzaam bouwen, zullen met name bij nieuwbouwplannen en herinrichting een belangrijke plaats toegekend krijgen.

Ontwikkeling van duurzaamheid past in de ontwikkeling die het duurzaamheids denken nu ook landelijk doormaakt en waarbij ook steeds meer het eisen als negatieve prikkel omgezet wordt in een positieve benadering in de vorm van wijzen op de kwaliteit van het gebouw, op (woon-)comfort, het binnenmilieu in het algemeen, op gezond wonen en leven. In het Milieubeleidsplan 2009-2014 presenteert de gemeente Deventer haar ambitie op het gebied van duurzaam bouwen en energiebeleid.

In juni 2009 is de Visie Duurzaam Deventer bestuurlijk vastgesteld. De gemeentelijke ambitie is dat Deventer in 2030 klimaatneutraal is. Om deze ambitie te realiseren is voor de periode 2011-2014 door de gemeenteraad de Uitvoeringsagenda Duurzaamheid "Op weg naar een duurzaam evenwicht" vastgesteld. In deze agenda worden 8 gemeentelijke beleidsprioriteiten benoemd, zoals b.v. realisatie windturbines en een klimaatneutraal stadkantoor. Ook wordt er gewerkt aan een duurzaam energiebedrijf in een lokale coöperatieve vorm samen met verschillende organisaties. De sleutel zit in samenwerken. Als burgers en bedrijven initiatieven nemen zullen we die graag faciliteren. Waar nodig neemt de gemeente ook zelf het initiatief of scheidt de juiste voorwaarden. Zo hebben we een 'Visie op de Ondergrond' ontwikkelt waarmee de potentie voor o.a. koude-/ warmte opslag in beeld is gebracht. Deze informatie kan ontwikkelende partijen helpen bij een onderzoek naar de mogelijkheden voor warmte-koude opslag in de bodem, als warmte- en koelvoorziening.

De lijst "Aanbevelingen voor duurzaam bouwen op bestemmingsplanniveau" uit de VNG - publicatie "Bouwstenen voor een duurzame stedenbouw" is voor duurzaamheid een bruikbare "Checklist" met maatregelen en aanbevelingen, die mogelijk in een plan toegepast kunnen worden. In het kader van duurzaam bouwen verdient een aantal aspecten bij de ontwikkeling van het woongebied bijzondere aandacht. Voor zover deze aspecten nog niet in het voorgaande zijn beschreven gaat het om onderstaande aspecten.

Bouwrijpmaken

Bij het bouw- en woonrijp maken wordt zo veel mogelijk met een gesloten grondbalans gewerkt. Het toekomstig peil wordt bepaald in samenhang met het nog op te stellen waterhuishoudkundig plan, de vereiste drooglegging, het rioleringsplan en de werkzaamheden in het kader van het bouwrijp maken (vrijkomende grond uit de cunetten en de bouwputten). Uitgangspunt hierbij is zo weinig mogelijk grond en zand aan te voeren. Dit ter beperking van de milieubelasting, die met het transport van grond samenhangt. In de uitwerking van de bestekken voor het bouwrijp maken wordt dit verwerkt.

Flexibiliteit en levensloop bestendig bouwen

Door toepassing van een woningbouwsystematiek geënt op flexibel en duurzaam bouwen in

combinatie met een consumentgericht ontwikkel- en bouwproces, zullen de te realiseren woningen een grote mate van flexibiliteit ten aanzien van mogelijke woonprogramma's bezitten. Door de blijvende flexibiliteit wordt de levensloopbestendigheid van de woningen geoptimaliseerd met een duidelijke toekomstwaarde. De criteria van levensloopbestendigheid worden in gezet bij de uitwerking van de woningen in het plan.

Energie

Energiekosten gaan een steeds belangrijkere rol spelen, voor de ontwikkel- en beheerkosten voor vastgoed. Ook de (toekomstige) huizenbezitters en bedrijven zijn zich hiervan bewust en zullen dit laten meewegen. Het is in die zin verstandig inzicht te krijgen in het toekomstig energieverbruik van het te ontwikkelen vastgoed. Dit kan inzichtelijk gemaakt worden met b.v. een BREAAAM quickscan. Met dit systeem kan ook in beeld gebracht worden welke duurzaamheidsmaatregelen efficiënt zijn. Hierbij kan gedacht worden aan zaken als: zoveel mogelijk gebruik maken van passieve zonne-energie (oriëntatie)

- overweeg het gebruik van actieve zonne-energie
- overweeg het gebruik van collectieve warmtelevering
- compacte woningontwerpen;

materiaal toepassingen (vernieuwbare materialen). Na ontwikkeling kan met dit systeem de nieuwbouw ook gecertificeerd worden met een Europese erkenning. Wij willen de ontwikkelende partij graag helpen meedenken in dit proces.

Conclusies

- Wet milieubeheer: Een milieuvergunning is niet noodzakelijk voor de bouw van woningen. Omliggende bedrijven worden niet extra belemmerd door deze ruimtelijke ontwikkeling;
- Bodem: Het uitgevoerde bodemonderzoek is nog actueel. Tijdens sloopwerkzaamheden dient men alert te zijn op asbest in de bodem;
- Geluid: Er is een hogere grenswaarde-procedure nodig, deze zal gelijktijdig met het ontwerp-bestemmingsplan ter inzage worden gelegd;
- Luchtkwaliteit: geen onderzoek nodig;
- Externe veiligheid: geen onderzoek nodig;
- Ecologie: Het uitgevoerde onderzoek is akkoord en nog actueel.

Duurzaamheid: Middels energievisie (b.v. BREAAAM) kan worden bepaald hoe duurzaam de beoogde woningen worden.

4.3 Leidingen en kabels

Er bevinden zich in en nabij het plangebied geen ondergrondse en bovengrondse leidingen.

4.4 Waterhuishouding

4.4.1 Inleiding

Zoals in § 3.2.3 is aangegeven is sinds 1 november 2003 de watertoets wettelijk verplicht voor plannen in het kader van de Wet ruimtelijke ordening. Ruimtelijke plannen en besluiten kunnen gevolgen hebben op de waterhuishouding. Voorbeelden hiervan zijn een achteruitgaande waterkwaliteit, verdroging van natuurgebieden, etc. De watertoets heeft als doel deze negatieve effecten te voorkomen en mogelijke kansen voor het watersysteem te benutten. Bij de watertoets gaat het om het van meet af aan meenemen van water bij ruimtelijke plannen en besluiten. In deze paragraaf wordt hierop nader ingegaan.

4.4.2 Watertoets

Watertoets

In het kader van de Wet ruimtelijke ordening (Wro) is het verplicht ruimtelijke plannen te 'toetsen op water', de zogenaamde Watertoets. De Watertoets is een waarborg voor water in ruimtelijke plannen en besluiten.

Relevant beleid

Het beleid van het Waterschap Groot Salland staat beschreven in het Waterbeheerplan 2010-2015, de beleidsnota Leven met Water in Stedelijk Gebied, Strategische Nota Rioleringsbeleid 2007, Visie Beheer en Onderhoud 2050 en het Beleidskader Recreatief Medegebruik. Daarnaast is de Keur van het Waterschap Groot Salland een belangrijk regelstellend instrument waarmee in ruimtelijke plannen rekening moet worden gehouden. De genoemde beleidsdocumenten liggen ter inzage op het hoofdkantoor van het Waterschap Groot Salland. Ook zijn deze te raadplegen op de internetsite: www.wgs.nl. Op gemeentelijk niveau is het in overleg met het waterschap opgestelde gemeentelijk Waterplan en het (verbreed) gemeentelijk Rioleringsplan (GRP) van belang. Invloed op de waterhuishouding. Binnen het bestemmingsplan worden niet meer dan 10 wooneenheden gerealiseerd en de toename van het verharde oppervlak bedraagt niet meer dan 1500 m². Het betreft immers een functiewijziging. Het plangebied bevindt zich niet binnen een beekdal, primair watergebied of een stedelijke watercorridor. Binnen het plangebied is geen sprake van (grond)wateroverlast. Voor de aanleghoogte wordt een ontwateringsdiepte geadviseerd van minimaal 80 centimeter. Dit is de afstand tussen de gemiddelde hoogste grondwaterstand (GHG) en het maaiveld. Bij het bouwen zonder kruipruimte kan worden volstaan met een geringere ontwateringsdiepte.

Grondwateroverlast als gevolg van afwijkende aanleghoogten is voor verantwoordelijkheid van de initiatiefnemers. Om een goed inzicht te krijgen in het grondwatersysteem wordt geadviseerd om in overleg met het waterschap zo spoedig mogelijk te starten met een grondwateronderzoek. Dit kan in eerste instantie op basis van bestaande peilbuizen binnen of in de omgeving van het plangebied. Indien noodzakelijk kunnen nieuwe peilbuizen worden geplaatst.

Om wateroverlast en schade in woningen en bedrijven te voorkomen wordt geadviseerd om een drempelhoogte van 30 centimeter boven het straatpeil te hanteren. Ook voor lager, beneden het maaiveld, gelegen ruimtes (kelders, parkeergarages) moet aandacht worden besteed aan het voorkomen van wateroverlast. Bij de aanleg van kelderconstructies dient aandacht te worden geschonken aan de toepassing van waterdichte materialen en constructies. Het

rioleringsstelsel grenzend aan het plangebied bestaat uit een drukrioleringsstelsel met een beperkte capaciteit waarop alleen huishoudelijk afvalwater mag worden aangesloten. Op het drukrioleringsstelsel mag geen drainage of regenwater worden aangesloten, omdat het rioleringsstelsel daar niet op is berekend.

Voorkeursbeleid hemel- en afvalwater

Bij de afvoer van overtollig hemelwater is infiltratie in de bodem het uitgangspunt. Oppervlakkige afvoer naar de infiltratievoorziening en infiltratie via wadi's geniet daarbij de voorkeur. Als oppervlakkige infiltratie niet mogelijk is, is ondergrondse infiltratie door middel van bijvoorbeeld een infiltratieriool (IT-riool) of infiltratiekratten een optie. Als infiltratie niet mogelijk is, kan hemelwater via een bodempassage worden geloosd op oppervlaktewater. Schoon hemelwater (bijvoorbeeld vanaf dakoppervlakken) kan direct worden afgevoerd naar oppervlaktewater. Speciale aandacht wordt besteed aan duurzaam bouwen en een duurzaam gebruik van de openbare ruimte om een goede kwaliteit van het afgekoppelde hemelwater te garanderen.

Watertoetsproces

Via www.watertoets.nl is het Waterschap Groot Salland op de hoogte gebracht van het plan. Er is geen sprake van een waterbelang. Het betreft een functieverandering van bestaande bebouwing en heeft geen invloed op de waterhuishouding. Het Waterschap Groot Salland gaat akkoord met het plan. Hiermee is het watertoetsproces doorlopen.

4.5 Verkeer en parkeren

In het algemeen kan gesteld worden dat bij de nieuwbouw van bouwwerken de parkeernormen uit de gemeentelijke Bouwverordening van toepassing zijn.

De ontsluiting van het plangebied vindt plaats middels een aansluiting op de parallelweg van de Holterweg. De wegbreedte van de weg bedraagt grotendeels 5,5 meter.

Het parkeren wordt op eigen terrein verzorgd en bedraagt twee parkeerplaatsen per kavel. Bezoekers kunnen parkeren op het terrein dat bezocht wordt.

4.6 Sociale veiligheid

Naast een aantrekkelijke en aanpasbare woonomgeving zal de woonomgeving vooral ook (sociaal) veilig in het gebruik moeten zijn. Het gaat er om dat mensen zich veilig voelen en dat zoveel mogelijk daadwerkelijk zijn. Factoren die kunnen bijdragen aan (het gevoel van) meer veiligheid zijn: informeel toezicht op de openbare ruimte, persoonlijke controle over de ('eigen') omgeving en het imago van het (totale) gebied. Toegespitst op het plangebied betekent dit, dat door inrichting en beheer van de openbare ruimte een goede sociale controle mogelijk dient te zijn.

Een aantal aspecten waarbij de sociale veiligheid bijzondere aandacht vraagt, is:

- stedenbouwkundige inrichting: daarbij gaat het ondermeer om de relatie openbaar-privé, menging tuin- en straatgericht wonen, overzichtelijkheid van stratenpatronen, parkeervoorzieningen en openbare verlichting;
- vrijliggende groenvoorzieningen: vooral de waarborging van overzichtelijkheid;
- langzaam-verkeerroutes: primaire routes moeten bij voorkeur 'begeleid' worden door woonbebouwing;
- buurtbeheer: optredende gebreken als gevolg van dagelijks gebruik adequaat en snel

- herstellen;
- jeugdopvang: creëren van adequate speel- en ontmoetingsplekken.

Bij raadsbesluit d.d. 1 juli 2000 is besloten dat bij de uitvoering van bouwplannen de normeringen genoemd in het handboek Politiekeurmerk Veilig Wonen als basis worden gehanteerd. Deze normeringen houden in dat naast extra eisen op woningniveau bovenop de eisen in het bouwbesluit, eisen worden gesteld aan een woongebouw/wooncomplex en aan de openbare ruimte. De mogelijkheden van het kunnen uitoefenen van sociale controle spelen hierbij een cruciale rol.

Het plangebied bevat een aantal kenmerken zoals hier bovenstaand is weergegeven. De stedenbouwkundige inrichting voorziet in een evenwichtige relatie tussen openbaar-privé en voldoende parkeervoorziening. Tevens is er voldoende overzichtelijk openbaar groen in het plan opgenomen.

Hoofdstuk 5 Planopzet en juridische aspecten

5.1 Inleiding

In dit hoofdstuk wordt ingegaan op de plansystematiek. Allereerst wordt de overgang van het analoge, 'papieren' bestemmingsplan naar een digitaal bestemmingsplan behandeld. Vervolgens wordt de standaardisering van de bestemmingsplannen toegelicht. In § 5.3 wordt ingegaan op de opzet van dit bestemmingsplan. Tenslotte wordt in § 5.4 aandacht gegeven aan de handhaving van de bestemmingsplanregels.

5.2 RO Standaarden 2008

Overgang van analoog naar digitaal

Op 1 juli 2008 is de nieuwe Wet ruimtelijke ordening deels in werking getreden (Wro). In het oorspronkelijke wetsvoorstel is namelijk ook de verplichting opgenomen om ruimtelijke plannen en besluiten te digitaliseren. Het deel dat betrekking heeft op het digitaal opstellen en waarmaken van bestemmingsplannen is niet direct in werking getreden. Deze digitaliseringsverplichting geldt per 1 januari 2010. Dit betekent dat bestemmingsplannen (mits ze als ontwerp-bestemmingsplan ter inzage zijn gelegd) alleen in digitale vorm rechtskracht kunnen krijgen. De papieren versie betreft slechts een verbeelding van de digitale versie. Dit bestemmingsplan is daarom digitaal en IMRO-gecodeerd opgesteld, zodat het is voorbereid om digitaal te worden vastgesteld en gepubliceerd.

Standaardisering

Tevens is op 1 januari 2010 de Standaard voor vergelijkbare bestemmingsplannen 2008 (SVBP2008) in werking treden. Deze standaardiseringregels hebben nadrukkelijk geen betrekking op de inhoud van de bestemmingsplannen, maar op de uiterlijke verschijningsvorm in zowel digitale als analoge vorm. Hierbij kan gedacht worden aan standaardregels voor benamingen, kleuren en verschijningsvorm van bestemmingen of aanduidingen, de opbouw van de planregels en legenda, regels m.b.t. de digitale en analoge verbeelding, etc. In dit bestemmingsplan zijn deze nieuwe regels doorgevoerd.

5.3 Planopzet

5.3.1 Algemeen

Dit bestemmingsplan bestaat uit een verbeelding, planregels en een toelichting. De verbeelding en de planregels vormen tezamen het juridisch bindende gedeelte van het bestemmingsplan. Beide planonderdelen dienen in onderlinge samenhang te worden gezien en toegepast. Op de verbeelding zijn de bestemmingen aangegeven. Aan deze bestemmingen zijn bouwregels en planregels betreffende het gebruik gekoppeld.

De toelichting heeft geen juridische betekenis, maar vormt niettemin een belangrijk onderdeel van het plan. De toelichting van dit bestemmingsplan geeft een weergave van de beweegredenen, de onderzoeksresultaten en de beleidsuitgangspunten die aan het bestemmingsplan ten grondslag liggen. Tot slot is de toelichting van wezenlijk belang voor een

juiste interpretatie en toepassing van het bestemmingsplan.

De planregels van het bestemmingsplan zijn ondergebracht in vier hoofdstukken:

Hoofdstuk 1 bevat de inleidende regels. Deze regels beogen een eenduidige interpretatie en toepassing van de overige, meer inhoudelijke regels en van de verbeelding te waarborgen.

Hoofdstuk 2 bevat de planregels in verband met de bestemmingsbepalingen. Per op de verbeelding aangegeven bestemming bevat dit hoofdstuk planregels, welke specifiek voor die bestemming gelden.

Hoofdstuk 3 bevat de algemene regels. Hierbij gaat het om planregels die op nagenoeg alle bestemmingen betrekking hebben en die vooral om praktische redenen zijn ondergebracht in dit hoofdstuk, alsmede een aantal specifieke planregels, waaronder een anti-dubbeltelbepaling.

Tenslotte bevat hoofdstuk 4 de overgangs- en slotregels. Deze planregels bevatten onder meer het overgangsrecht en de titel.

5.3.2 Hoofdstuk 2: Bestemmingsregels

Algemeen

De planregels bij de bestemmingen hebben voor elke bestemming dezelfde opbouw met achtereenvolgens, voor zover van toepassing, de volgende leden:

- Bestemmingsomschrijving;
- Bouwregels;
- Nadere eisen;
- Afwijken van de bouwregels;
- Specifieke gebruiksregels;
- Afwijken van de gebruiksregels;
- Wijzigingsbevoegdheid.

De artikelen 1 en 2 bevatten begripsomschrijvingen respectievelijk planregels omtrent de wijze van meten. Het voert te ver om hier uitgebreid bij alle begrippen stil te staan, maar wel verdienen enkele voor de dagelijkse gebruikspraktijk belangrijke begrippen aandacht. Het betreft hier met name de begrippen bestemmingsvlak, bouwvlak en bouwperceel. Tevens wordt ingegaan op de definitie van woning.

Bestemmingsvlak

Een bestemmingsvlak is een op de verbeelding aangegeven vlak met eenzelfde bestemming. De bij een bestemming behorende planregels gelden afzonderlijk voor elk bestemmingsvlak met die bestemming.

Bouwvlak

In een aantal bestemmingsvlakken is op de analoge en digitale verbeelding een bouwvlak aangegeven. Een bouwvlak is een op de analoge en digitale verbeelding aangegeven vlak, waarmee de gronden zijn aangeduid waarop gebouwen zijn toegestaan. Hoofregel is dat buiten het bouwvlak geen gebouwen mogen worden opgericht, doch uitsluitend bouwwerken, geen gebouwen zijnde.

Bouwperceel

Het bouwperceel is niet op de analoge en digitale verbeelding aangegeven. In artikel 1 van de planregels wordt bouwperceel omschreven als een aaneengesloten stuk grond, waarop krachtens het plan een zelfstandige, bij elkaar behorende bebouwing is toegelaten. In feite gaat het daarbij om het stuk grond dat bij de beoordeling van een aanvraag van een omgevingsvergunning voor de activiteit bouw moet worden aangemerkt als behorende bij het gevraagde bouwwerk. De visuele uitstraling van dat ene bouwperceel en het als één eenheid functioneren van dat bouwperceel is dan van belang. Een bouwperceel is altijd gelegen binnen een of meer bestemmingsvlakken, maar de begrenzing van een bouwperceel hoeft niet samen te vallen met de begrenzing van een bestemmingsvlak. Bouwvlakken geven aan waar binnen een bouwperceel gebouwen mogen worden gebouwd. Op het bouwperceel voor zover gelegen buiten het bouwvlak, mogen echter ook worden gebouwd, bouwwerken, geen gebouwen zijnde, en vergunningvrije bouwwerken. Hiervoor is aangegeven dat de begrenzing van een bouwperceel niet hoeft samen te vallen met de begrenzing van een bestemmingsvlak. In de bedrijfsbestemming komen meerdere bouwpercelen binnen één bestemmingsvlak voor. De grenzen van de bouwpercelen worden in de regel gevormd door de begrenzing van het erf. Waar die begrenzing tevens de eigendomsgrens is - en dit is vrijwel altijd het geval - vallen de grenzen van het bouwperceel samen met die van het kadastrale perceel. De loop van kadastrale grenzen kan veranderen door, bijvoorbeeld, aan- of verkoop van grond. Dan verandert ook de grens van het bouwperceel. Een stuk grond kan nu nog niet bij een bouwperceel horen en over een tijdje wel. Via de anti-dubbeltelbepaling in dit bestemmingsplan wordt voorkomen dat één stuk grond tweemaal meegeteld wordt bij de behandeling van aanvragen van omgevingsvergunningen.

Woning

Een woning is gedefinieerd als 'een (gedeelte van een) gebouw dat dient voor de huisvesting van personen'. Deze definitie wordt gehanteerd omdat steeds meer verschillende vormen van samenleven in een woning plaatsvinden die niet behoren tot het traditionele (al dan niet één persoons-) huishouden. Hierbij kan gedacht worden aan woongroepen, begeleid zelfstandig wonen.

Enkelbestemmingen

Hierna volgt een korte toelichting en beschrijving van de verschillende bestemmingen in dit bestemmingsplan per hoofdgroep.

Bestemming Groen: Artikel 3

Het in het plangebied voorkomende (openbaar) groen dat is als zodanig bestemd. Binnen deze bestemming zijn gebouwen en bouwwerken, geen gebouwen zijnde, toegestaan.

Binnen deze bestemming zijn speelvoorzieningen toegestaan, waaronder (jeugd- en jongeren)ontmoetingsplaatsen zijn begrepen. Om snel in te kunnen spelen op de behoefte om dergelijke voorzieningen te realiseren zijn ze bij recht binnen deze bestemming toegestaan. Hierbij geldt een maximale hoogte van 4 m en maximale oppervlakte per bouwwerk van 15 m².

Tevens is via een afwijking de mogelijkheid opgenomen dat ondergeschikte gebouwen mogen worden gebouwd ten behoeve van nutsvoorzieningen, zoals trafohuisje,abri's, telefooncellen, kabelkasten en gemaalgebouwtjes. Tenslotte mogen parkeerplaatsen worden gerealiseerd, mits via een omgevingsvergunning is afgeweken van de gebruiksregels.

Bestemming : Verkeer - Verblijfsgebied: Artikel 4

De in het plangebied voorkomende wegen, straten en paden zijn als zodanig bestemd. Binnen de bestemming Verkeer - Verblijfsgebied vallen naast de woonstraten ook groenvoorzieningen,

parkeervoorzieningen, nutsvoorzieningen, speelvoorzieningen, verblijfsvoorzieningen (waaronder pleinen), kunstwerken en water. Net als in de bestemming Groen zijn speelvoorzieningen toegestaan, waaronder (jeugd- en jongeren)ontmoetingsplaatsen. Tevens is via een afwijking van de bouwregels de mogelijkheid opgenomen dat ondergeschikte gebouwen mogen worden gebouwd ten behoeve van nutsvoorzieningen, zoals trafohuisje, abri's, telefooncellen, kabelkasten en gemaalgebouwtjes.

Bestemming Wonen: Artikel 5

De grondgebonden woningen in het plangebied behoren tot de bestemming Wonen.

De planregels bieden de mogelijkheid tot het uitoefenen van een beroeps- of bedrijfsactiviteit aan huis. Dit is een beroeps- of bedrijfsactiviteit die op kleine schaal in een woning en/of de daarbij behorende bijgebouwen wordt uitgeoefend, waarbij de woning in overwegende mate haar woonfunctie behoudt en de desbetreffende activiteit een ruimtelijke uitstraling heeft die in overeenstemming is met de woonfunctie ter plaatse.

Tevens is de mogelijkheid opgenomen om af te wijken ten behoeve van het vestigen van een zorgwoning. Deze mogelijkheid is opgenomen om woonvormen mogelijk te maken die door de mate van zorg en ondersteuning die wordt geboden aan de bewoners niet meer kunnen worden geschaad onder zelfstandige bewoning, maar gezien de maatschappelijke ontwikkelingen en hun geringe ruimtelijke impact wel aanvaardbaar zijn in de woonomgeving. Te denken valt aan gezinsvervangende tehuizen, vormen van begeleid wonen e.d. Van belang is dat de bestemming in hoofdzaak is en blijft gericht op het wonen, waarbij de bewoners ondersteuning en begeleiding krijgen, omdat ze gezien hun beperking en/of jonge leeftijd niet geheel zelfstandig kunnen wonen.

5.3.3 Hoofdstuk 3: Algemene regels

De algemene regels omvatten een aantal algemene en aanvullende regels die van toepassing zijn op de gronden behorende bij het onderhavige plangebied. Vanwege het algemene karakter van deze planregels zijn deze opgenomen in dit algemene hoofdstuk.

Artikel 7: Anti-dubbeltelregel

Door wijziging in de begrenzing van het bouwperceel zouden regelingen die aan het bouwperceel zijn verbonden, kunnen worden ontdoken. De anti-dubbeltelregel verhindert dat.

Artikel 8: Algemene bouwregels

Het is wenselijk om de aanvullende werking van de gemeentelijke Bouwverordening te beperken tot een aantal specifieke onderwerpen.

Artikel 9: Algemene gebruiksregels

Deze bepaling bepaalt dat het verboden is de gronden te gebruiken in strijd met de gegeven bestemming. Deze bepaling is rechtstreeks overgenomen uit artikel 7.10 Wro. In de specifieke bestemmingen zijn als aanvulling hierop in bepaalde gevallen specifieke gebruiksregels opgenomen.

Tevens is in dit artikel de algemene bepaling opgenomen voor het uitoefenen van een beroep of bedrijf aan huis. Dit is een beroeps- of bedrijfsactiviteit die op kleine schaal in een woning en/of de daarbij behorende bijgebouwen wordt uitgeoefend, waarbij de woning in overwegende mate haar woonfunctie behoudt en de desbetreffende activiteit een ruimtelijke uitstraling heeft die in overeenstemming is met de woonfunctie ter plaatse. z

Algemene aanduidingsregels: Algemene aanduidingsregels

Binnen deze bepaling zijn regels met betrekking tot de aanduiding geluidzone-industrie. Het plangebied valt binnen de geluidzone-industrie. Nieuwvestiging van geluidsgevoelige gebouwen en terreinen is binnen deze zone niet toegestaan, mits een hogere waarde is vastgesteld.

Artikel 11: Algemene afwijkingsregels

Deze bepaling voorziet in de mogelijkheid af te wijken van de in het plan genoemde maten met maximaal 10% en om het profiel van wegen in geringe mate aan te passen.

Artikel 12: Algemene wijzigingsregels

Deze bepaling voorziet in de mogelijkheid om overeenkomstig het bepaalde in artikel 3.6 van de Wet ruimtelijke ordening de situering en de vorm van de op de verbeelding aangegeven bestemmingsvlakken en bouwvlakken te wijzigen dan wel nieuwe bouwvlakken aan te geven.

5.3.4 Hoofdstuk 4: Overgangs- en slotregels

Tenslotte zijn in het laatste hoofdstuk van de planregels de overgangs- en slotregels opgenomen. Ook deze regels hebben een algemeen karakter en zijn op het gehele plangebied van toepassing.

Artikel 13: Overgangsrecht

Deze bepaling regelt het regime van bebouwing en van gebruik van de grond dat strijdig is met het plan. Strijdigheid met het plan wordt voor zowel bebouwing als gebruik beoordeeld naar het moment waarop het plan in werking treedt.

Artikel 14: Slotregel

Hier staat de benaming van dit bestemmingsplan vermeld.

5.4 Handhaving

Het ontwikkelen van beleid en de vertaling daarvan in een bestemmingsplan heeft geen zin, indien na de vaststelling van het bestemmingsplan geen handhaving plaatsvindt. Daarom is het belangrijk om reeds ten tijde van het opstellen van een bestemmingsplan aandacht te besteden aan de handhaafbaarheid van de voorgeschreven regels. Vier factoren zijn van wezenlijk belang voor een goed handhavingsbeleid.

1. Voldoende kenbaarheid van het plan

Een goed handhavingsbeleid begint bij de kenbaarheid van het bestemmingsplan bij degenen die het moeten naleven. De wet bevat enkele waarborgen ten aanzien van de te volgen procedure: deze heeft in de bestemmingsplanprocedure een aantal inspraakmomenten ingebouwd.

2. Voldoende draagvlak voor het beleid en de regeling in het plan

De inhoud van het bestemmingsplan kan slechts gehandhaafd worden, indien het beleid en de regeling in grote kring ondersteund worden door de gebruikers van het plangebied. Uiteraard kan niet iedereen zich vinden in elk onderdeel van het plan. Een algemene positieve benadering van het bestemmingsplan is echter wel wenselijk.

3. Realistische en inzichtelijke regeling

Een juridische regeling dient inzichtelijk en realistisch te zijn; dat wil zeggen niet onnodig beperkend of inflexibel. Bovendien moeten de regels goed controleerbaar zijn. De planregels moeten niet meer regelen dan noodzakelijk is.

4. Actief handhavingsbeleid

Er moeten adequate maatregelen worden getroffen indien de planregels niet worden nageleefd, met name als dit negatieve gevolgen heeft voor de veiligheid en/of de (volks)gezondheid.

Voornoemde onderwerpen zijn als uitgangspunt opgenomen en als richtlijn gehanteerd bij het opstellen van dit bestemmingsplan.

Hoofdstuk 6 Uitvoerbaarheid

6.1 Inleiding

In artikel art. 3.1.6 lid 1, aanhef en onder f van het Besluit ruimtelijke ordening is bepaald dat onderzocht moet worden of een bestemmingsplan uitvoerbaar is. Allereerst wordt in § 6.2 ingegaan op de economische uitvoerbaarheid van dit bestemmingsplan. Vervolgens wordt in § 6.3 ingegaan op de 'maatschappelijke uitvoerbaarheid'.

Omdat dit postzegelbestemmingsplan in de ontwerpfasen haar procedure is gestart, zal er geen inspraak mogelijk zijn. Het Rijk stelt het niet meer verplicht om het plan in het vooroverleg te brengen. De provincie heeft vrijstelling gegeven voor het houden van het vooroverleg. Het vooroverleg met het waterschap is reeds uitgevoerd op basis van de Watertoets.

6.2 Economische uitvoerbaarheid

De Wet ruimtelijke ordening maakt met het bepaalde in afdeling 6.4 het vaststellen van een exploitatieplan verplicht voor een aantal bouwactiviteiten, wanneer de bouw planologisch mogelijk wordt gemaakt in het bestemmingsplan. De zogenaamde "aangewezen bouwplannen" waarbij een exploitatieplan verplicht is en welke zijn opgenomen in artikel 6.2.1 van het Besluit ruimtelijke ordening (Bro) zijn:

- de bouw van een of meer woningen;
- de bouw van een of meer andere hoofdgebouwen; de uitbreiding van een hoofdgebouw met ten minste 1000 m² of met een of meer woningen;
- de verbouwing van een of meer aangesloten gebouwen die voor andere doeleinden in gebruik of ingericht waren, voor woondoeleinden, mits ten minste 10 woningen worden gerealiseerd;
- de verbouwing van een of meer aaneengesloten gebouwen die voor andere doeleinden, mits de cumulatieve oppervlakte van de nieuwe functies ten minste 1000 m² bedraagt;
- de bouw van kassen met een oppervlakte van tenminste 1000 m².

Geen exploitatieplan is nodig indien het verhaal van de exploitatiekosten over de gronden anderszins verzekerd is. Inmiddels is een ministeriele regeling van kracht waarbij wordt gesteld dat indien in het nieuwe bestemmingsplan geen sprake is van nieuwe ontwikkelingen als hiervoor bedoeld maar sprake is van onbenutte bouwruimte op basis van het vigerende bestemmingsplan de plankosten op nul gesteld mogen worden.

Concluderend kan gesteld worden dat binnen het plan Holterweg nabij 18 geen sprake is van aangewezen bouwplannen, waardoor de gemeente niet in de mogelijkheid en verplicht is om eventuele kosten te verhalen en er derhalve geen verplichting is om tegelijkertijd met het nieuwe bestemmingsplan een exploitatieplan op te stellen.

Voor de gemeente Deventer zijn aan zowel de opstelling als de uitvoering van dit bestemmingsplan, met uitzondering van de begrote kosten voor de planvorming, geen kosten verbonden. De economische uitvoerbaarheid van dit bestemmingsplan kan derhalve worden geacht te zijn aangetoond.

6.3 Maatschappelijke uitvoerbaarheid

Inspraak

In artikel 3.1.6 lid 1, aanhef en onder e van het Besluit ruimtelijke ordening is bepaald dat een beschrijving dient te worden opgenomen van de wijze waarop burgers en maatschappelijke organisaties bij de voorbereidingen van het bestemmingsplan zijn betrokken.

Dit bestemmingsplan is niet voor inspraak ter inzage gelegd. Het plan is overeenkomstig het vastgesteld ruimtelijk beleid. Het kan als niet gevoelig worden beschouwd. Deze overwegingen hebben ertoe geleid dat afgezien is van het houden van inspraakmogelijkheden op dit bestemmingsplan. Uiteraard blijft de mogelijkheid bestaan om een zienswijze in te dienen op het ontwerp bestemmingsplan.

Vooroverleg

Rijk:

Op grond van artikel 3.1.1 van het Besluit ruimtelijke ordening dient de gemeente bij de voorbereiding van een bestemmingsplan overleg te plegen met betrokken waterschappen en diensten van rijk en provincie die betrokken zijn bij de zorg voor de ruimtelijke ordening of belast zijn met de behartiging van belangen die in het plan in het geding zijn. Omtrent het vooroverleg met het Rijk kan gemeld worden dat voor het onderhavige plan geen nationale belangen in het geding zijn. Op 1 januari 2012 is de VROM-Inspectie samengevoegd met de Inspectie V&W tot de Inspectie Leefomgeving en Transport (ILT). De ILT heeft geen adviserende en coördinerende rol met betrekking tot de advisering op voorontwerp ruimtelijke plannen. Dit heeft als gevolg dat gemeenten na 1 januari 2012 geen gecoördineerd rijksadvies op een voorontwerpplan meer ontvangen. De VROM-Inspectie vanaf januari inhoudelijk niet meer op nieuw toegezonden plannen zal reageren.

Provincie:

Het plan past in de provinciale lijst van categorieën waarvoor vooroverleg niet noodzakelijk is. De Provincie geeft aan daarom vooroverleg niet nodig te achten.

Waterschap:

Door het invullen van de digitale watertoets in het waterschap Groot Salland geïnformeerd over voorliggend bestemmingsplan. Ook is het waterschap betrokken bij het opstellen van het Programma van Eisen voor het ontwerp van de brug. In dat kader heeft het waterschap diverse uitgangspunten ingediend ten aanzien van grondeigendommen, hydrologie en beheer en onderhoud. Of aan deze uitgangspunten wordt voldaan zal worden getoetst op het moment dat de gemeente Deventer voor de bouw van de brug een waterwetvergunning aanvraagt bij het waterschap Groot Salland. Voor het overige kan het waterschap instemmen met voorliggend bestemmingsplan.

Planregels

Hoofdstuk 1 Inleidende regels

Artikel 1 Begrippen

In deze planregels wordt verstaan onder:

1.1 *plan:*

het bestemmingsplan Holterweg nabij 18, van de gemeente Deventer;

1.2 *bestemmingsplan:*

de geometrische bepaalde planobjecten als vervat in het GML-bestand NL.IMRO.0150.P276-OW01 met bijbehorende regels (en bijlagen);

1.3 *aanbouw:*

een gebouw dat als afzonderlijke ruimte is gebouwd aan een hoofdgebouw waarmee het in directe verbinding staat, welk gebouw onderscheiden kan worden van, maar een functionele eenheid vormt met het hoofdgebouw en dat in architectonisch opzicht ondergeschikt is aan het hoofdgebouw;

1.4 *aanduiding:*

een geometrisch bepaald vlak of figuur, waarmee gronden zijn aangeduid, waar ingevolge de regels regels worden gesteld ten aanzien van het gebruik en/of het bebouwen van deze gronden;

1.5 *aanduidingsgrens:*

de grens van een aanduiding indien het een vlak betreft;

1.6 *bebouwing:*

één of meer gebouwen en/of bouwwerken, geen gebouwen zijnde;

1.7 bebouwingspercentage:

een in de planregels aangegeven percentage, dat de grootte van het deel van de nader in de planregels omschreven gronden aangeeft dat maximaal mag worden bebouwd;

1.8 Bed and Breakfast-voorziening:

een aan de woonfunctie ondergeschikte toeristisch-recreatieve voorziening, gericht op het bieden van de mogelijkheid tot overnachting en het serveren van ontbijt. Hieronder wordt niet verstaan overnachting, noodzakelijk in verband met het verrichten van tijdelijke of seizoensgebonden werkzaamheden en/of arbeid of permanente kamerverhuur;

1.9 beroep of bedrijf aan huis:

een beroep of bedrijf dat in of bij een woning wordt uitgeoefend, waarbij de woning in overwegende mate de woonfunctie behoudt en dat een ruimtelijke uitwerking of uitstraling heeft die met de woonfunctie in overeenstemming is;

1.10 bestaande afstands-, hoogte-, inhouds- en oppervlaktematen

afstands-, hoogte-, inhouds- en oppervlaktematen, die op het tijdstip van inwerkingtreding van het plan tot stand zijn gekomen of tot stand zullen komen met inachtneming van het bepaalde bij of krachtens de Woningwet.

1.11 bestemmingsgrens:

de grens van een bestemmingsvlak;

1.12 bestemmingsvlak:

een geometrisch bepaald vlak met eenzelfde bestemming;

1.13 bevoegd gezag:

bestuursorgaan dat bevoegd is tot het nemen van een besluit ten aanzien van een aanvraag om een omgevingsvergunning of ten aanzien van een al verleende omgevingsvergunning.

1.14 bijgebouw:

een op zichzelf staand, al dan niet vrijstaand gebouw, dat door de vorm onderscheiden kan worden van het hoofdgebouw en dat in zowel functioneel als architectonisch opzicht ondergeschikt is aan en ten dienste staat van het hoofdgebouw;

1.15 bouwen:

het plaatsen, het geheel of gedeeltelijk oprichten, vernieuwen of veranderen en het vergroten van een bouwwerk, alsmede het geheel of gedeeltelijk oprichten, vernieuwen of veranderen van een standplaats;

1.16 bouwgrens:

de grens van een bouwvlak;

1.17 bouwperceel:

een aaneengesloten stuk grond, waarop ingevolge de regels een zelfstandige, bij elkaar behorende bebouwing is toegelaten;

1.18 bouwperceelgrens:

de grens van een bouwperceel;

1.19 bouwvlak:

een geometrisch bepaald vlak, waarmee de gronden zijn aangeduid, waar ingevolge de regels bepaalde gebouwen en bouwwerken, geen gebouwen zijnde zijn toegelaten;

1.20 bouwwerk:

elke constructie van enige omvang van hout, steen, metaal of ander materiaal, die hetzij direct of indirect met de grond is verbonden, hetzij direct of indirect steun vindt in of op de grond;

1.21 dak:

iedere bovenbeëindiging van een bouwwerk;

1.22 detailhandel:

het bedrijfsmatig te koop aanbieden, waaronder begrepen de uitstalling ten verkoop, het verkopen, het verhuren, en/of leveren van goederen aan personen die deze goederen kopen voor gebruik, verbruik of aanwending anders dan in de uitoefening van een beroeps- of bedrijfsactiviteit;

1.23 erf:

een al dan niet bebouwd perceel, of een gedeelte daarvan, dat direct is gelegen bij een gebouw, en in feitelijk opzicht is ingericht ten dienste van het gebruik van dat gebouw;

1.24 gebouw:

elk bouwwerk, dat een voor mensen toegankelijke, overdekte, geheel of gedeeltelijk met wanden omsloten ruimte vormt;

1.25 hoofdgebouw:

een gebouw dat, gelet op de bestemming, als het belangrijkste bouwwerk op een bouwperceel kan worden aangemerkt;

1.26 onbebouwde zijdelingse bouwperceelgrens:

zijdelingse grens van een bouwperceel waarin of waarop krachtens dit plan de bouw van een hoofdgebouw niet is toegestaan;

1.27 overkapping:

een bouwwerk, geen gebouw zijnde, dat een overdekte ruimte vormt zonder dan wel met ten hoogste één wand;

1.28 peil:

- a. voor een bouwwerk op een perceel, waarvan de hoofdtoegang direct aan de weg grenst: de hoogte van de weg ter plaatse van die hoofdtoegang;
- b. voor een bouwwerk op een perceel waarvan de hoofdtoegang niet direct aan de weg grenst: de hoogte van het aansluitend afgewerkte terrein ter hoogte van die hoofdingang, waarbij plaatselijke, niet bij het verdere verloop van het terrein passende, ophogingen of verdiepingen aan de voet van het bouwwerk, anders dan noodzakelijk voor de bouw daarvan, buiten beschouwing blijven.

1.29 prostitutie:

het zich beschikbaar stellen tot het verrichten van seksuele handelingen met een ander tegen betaling;

1.30 seksinrichting:

de voor het publiek toegankelijke, besloten ruimte waarin bedrijfsmatig, of in een omvang alsof zij bedrijfsmatig was, seksuele handelingen worden verricht, of vertoningen van erotisch-pornografische aard plaatsvinden. Onder een seksinrichting worden in elk geval verstaan een seksbioscoop of sekstheater, een seksautomatenhal, een prostitutiebedrijf, waaronder tevens begrepen een parenclub en een erotische massagesalon, al dan niet in combinatie met elkaar;

1.31 Staat van beroeps- of bedrijfsactiviteiten aan huis

een in de bijlage(n) opgenomen en van de planregels deel uitmakende lijst van beroeps- of bedrijfsactiviteiten aan huis;

1.32 uitbouw:

een gebouw dat als vergroting van een bestaande ruimte is gebouwd aan een hoofdgebouw, welk gebouw onderscheiden kan worden van, maar een functionele eenheid vormt met het hoofdgebouw en dat in architectonisch opzicht ondergeschikt is aan het hoofdgebouw;

1.33 voorgevel:

de naar de weg gekeerde gevel van een gebouw of, indien het een gebouw betreft met meer dan één naar de weg gekeerde gevels, de gevel die kennelijk als zodanig moet worden aangemerkt;

1.34 weg:

weg als bedoeld in artikel 1, eerste artikel onder b, van de Wegenverkeerswet 1994, zoals deze luidt op het moment van de terinzagelegging van het ontwerp van dit plan;

1.35 Wet ruimtelijke ordening:

Wet van 1 juli 2008 (Stb. 2006, 566) houdende vaststelling van nieuwe planregels omtrent de ruimtelijke ordening, zoals deze luidt op het moment van de terinzagelegging van het ontwerp van dit plan;

1.36 wijziging:

een wijziging als bedoeld in artikel 3.6 lid 1 sub a van de Wet ruimtelijke ordening;

1.37 woning/wooneenheid:

een (gedeelte van een) gebouw dat dient voor de huisvesting van personen;

1.38 Woningwet:

Wet van 29 augustus 1991, Stb. 439, tot herziening van de Woningwet, zoals deze luidt op het moment van de terinzagelegging van het ontwerp van dit plan;

1.39 zorgwoning:

een woning voor de huisvesting van bepaalde categorieën van de bevolking, zoals ouderen, jongeren, of mensen met een beperking, waarbij de mate en de vorm van de geboden zorg en ondersteuning aan de bewoners dusdanig is dat niet langer gesproken kan worden van zelfstandige bewoning, maar die gezien de maatschappelijke ontwikkelingen en hun geringe ruimtelijke impact wel aanvaardbaar zijn in de woonomgeving.

Artikel 2 Wijze van meten

Bij toepassing van deze planregels wordt als volgt gemeten:

2.1 de afstand tot de zijdelingse bouwperceelgrens:

tussen de zijdelingse grenzen van een bouwperceel en een bepaald punt van het op dat bouwperceel voorkomend (hoofd)gebouw, waar die afstand het kortst is.

2.2 de bouwhoogte van een bouwwerk:

vanaf het peil tot aan het hoogste punt van een gebouw of van een bouwwerk, geen gebouw zijnde, met uitzondering van ondergeschikte bouwonderdelen, zoals schoorstenen, antennes, en naar de aard daarmee gelijk te stellen bouwonderdelen.

2.3 de diepte van een aan- of uitbouw:

de diepte van een aan- of uitbouw wordt loodrecht vanaf de gevel van het hoofdgebouw, waaraan de aan- of uitbouw wordt gebouwd, gemeten.

2.4 de dakhelling:

langs het dakvlak ten opzichte van het horizontale vlak.

2.5 de goothoogte van een bouwwerk:

vanaf het peil tot aan de bovenkant van de goot, c.q. de druiplijn, het boeibord, of een daarmee gelijk te stellen constructiedeel.

2.6 de inhoud van een bouwwerk:

tussen de onderzijde van de begane grondvloer, de buitenzijde van de gevels (en/of het hart van de scheidingsmuren) en de buitenzijde van daken en dakkapellen.

2.7 de oppervlakte van een bouwwerk:

tussen de buitenwerkse gevelvlakken en/of het hart van de scheidingsmuren, neerwaarts geprojecteerd op het gemiddelde niveau van het afgewerkte bouwterrein ter plaatse van het bouwwerk.

Hoofdstuk 2 Bestemmingsregels

Artikel 3 Groen

3.1 Bestemmingsomschrijving

De voor 'Groen' aangewezen gronden zijn bestemd voor:

- a. groenvoorzieningen, bermen en beplanting;
- b. voet- en rijwielpaden, verhardingen;
- c. parkeervoorzieningen, uitsluitend indien omgevingsvergunning is verleend zoals bedoeld in artikel 3.3.1;
- d. speelvoorzieningen, waaronder begrepen (jeugd- en jongeren)ontmoetingsplaatsen;
- e. waterlopen en waterpartijen, met de daarbij behorende bruggen, dammen, duikers, kades, taluds, beschoeiingen e.d.;

3.2 Bouwregels

3.2.1 Algemeen

Op de tot 'Groen' bestemde gronden mogen uitsluitend worden gebouwd bouwwerken, geen gebouw zijnde, die ten dienste staan van deze bestemming, met dien verstande dat de bouwhoogte niet meer dan 4m mag bedragen.

3.3 Afwijken van de gebruiksregels

3.3.1 Bevoegdheid

Met een omgevingsvergunning, zoals bedoeld in artikel 3.1 onder c, kan worden toegestaan dat gronden worden gebruikt ten behoeve van parkeervoorzieningen.

3.3.2 Toepassingsvoorwaarden

De in het vorige lid genoemde omgevingsvergunning kan slechts worden verleend:

- a. indien de noodzaak hiervan is aangetoond;
- b. mits geen onevenredige aantasting plaatsvindt van het straat- en bebouwingsbeeld en de groenstructuur.

Artikel 4 Verkeer - Verblijfsgebied

4.1 Bestemmingsomschrijving

De voor 'Verkeer - Verblijfsgebied' aangewezen gronden zijn bestemd voor:

- a. woonstraten;
- b. verblijfsvoorzieningen, waaronder pleinen;
- c. voet- en rijwielpaden;
- d. kunstwerken
- e. groenvoorzieningen;
- f. speelvoorzieningen, waaronder begrepen (jeugd- en jongeren)ontmoetingsplaatsen;
- g. parkeervoorzieningen;
- h. nutsvoorzieningen, uitsluitend indien omgevingsvergunning is verleend zoals bedoeld in artikel 4.3.1;
- i. watergangen en andere waterpartijen;
- j. bruggen, duikers en faunapassages.

4.2 Bouwregels

4.2.1 Algemeen

Op de tot 'Verkeer - Verblijfsgebied' bestemde gronden mogen uitsluitend worden gebouwd bouwwerken die ten dienste staan van deze bestemming.

4.2.2 Gebouwen

Voor het bouwen van gebouwen geldt de volgende regel:

- a. uitsluitend gebouwen ten behoeve van speelvoorzieningen zijn toegestaan, met dien verstande dat:
 1. de bouwhoogte niet meer dan 4 m mag bedragen;
 2. de oppervlakte per gebouw niet meer dan 15 m² mag bedragen.

4.2.3 Bouwwerken, geen gebouwen zijnde

Voor het bouwen van bouwwerken, geen gebouwen zijnde, gelden de volgende regels:

- a. de bouwhoogte van bouwwerken, geen gebouwen zijnde, ten behoeve van de geleiding, beveiliging en regeling van het verkeer en wegverlichting mag niet meer dan 8 m bedragen;
- b. de bouwhoogte van ballenvangers mag niet meer dan 5 m bedragen;
- c. de bouwhoogte van overige gebouwen, geen gebouwen zijnde, mag niet meer dan 4 m bedragen.

4.3 Afwijken van de bouwregels

4.3.1 Bevoegdheid

Bij een omgevingsvergunning kan worden afgeweken van het bepaalde in artikel 4.2.2 onder a worden toegestaan dat een ondergeschikt gebouw wordt gebouwd ten behoeve van een nutsvoorziening, mits:

- a. de bouwhoogte niet meer dan 4 m bedraagt;
- b. de oppervlakte niet meer dan 15 m² bedraagt.

4.3.2 Toepassingsvoorwaarden

De in het vorige lid genoemde omgevingsvergunning kan slechts worden verleend, mits geen onevenredige aantasting plaatsvindt van:

- a. het straat- en bebouwingsbeeld;
- b. de verkeersveiligheid;
- c. de milieusituatie;
- d. de gebruiksmogelijkheden van aangrenzende gronden;
- e. de parkeersituatie;
- f. de sociale veiligheid.

4.4 Specifieke gebruiksregels

4.4.1 Strijdig gebruik

Tot een gebruik, strijdig met deze bestemming, wordt in ieder geval gerekend:

- a. een verkooppunt voor motorbrandstoffen.

Artikel 5 Wonen

5.1 Bestemmingsomschrijving

De voor 'Wonen' aangewezen gronden zijn bestemd voor:

- a. woningen, in niet gestapelde vorm, al dan niet in combinatie met een beroep of bedrijf huis conform het gestelde in artikel 9.2;
- b. zorgwoningen, uitsluitend indien omgevingsvergunning is verleend zoals bedoeld in artikel 5.4.1;

met de daarbij behorende

- c. tuinen en erven;
- d. paden;
- e. groenvoorzieningen.

5.2 Bouwregels

5.2.1 Algemeen

- a. Op de tot 'Wonen' bestemde gronden mogen uitsluitend worden gebouwd bouwwerken die ten dienste staan van deze bestemming;
- b. De gezamenlijke oppervlakte van aanbouwen, uitbouwen, bijgebouwen en bouwwerken, geen gebouwen zijnde, bij een hoofdgebouw mag:
 1. op bouwpercelen met een oppervlakte tot 500 m², niet meer dan 75 m² bedragen;
 2. op bouwpercelen met een oppervlakte van 500 m² tot 1000 m², niet meer dan 100 m² bedragen;
 3. op bouwpercelen met een oppervlakte van meer dan 1000 m², niet meer dan 150 m² bedragen.

5.2.2 Aanvullende bouwregels hoofdgebouwen

Voor het bouwen van hoofdgebouwen gelden de volgende regels:

- a. hoofdgebouwen mogen uitsluitend ter plaatse van de aanduiding 'bouwlak' worden gebouwd;
- b. de goothoogte en bouwhoogte van een hoofdgebouw mag niet meer bedragen dan ter plaatse van de aanduiding 'maximale goot- en bouwhoogte (m)' is aangegeven;
- c. het hoofdgebouw dient te worden afgedekt met ten minste 2 hellende dakvlakken, waarvan de helling niet minder dan 30^o en niet meer dan 60^o mag bedragen;

5.2.3 Aanvullende bouwregels aanbouwen, uitbouwen en bijgebouwen

Voor het bouwen van aanbouwen, uitbouwen en bijgebouwen gelden de volgende regels:

- a. aanbouwen, uitbouwen en bijgebouwen mogen uitsluitend worden gesitueerd ter plaatse van de aanduiding 'bouwlak' en/of ter plaatse van de aanduiding 'bijgebouwen';
- b. de goothoogte van aanbouwen, uitbouwen en aangebouwde bijgebouwen mag niet meer dan 3,5 m, dan wel 0,25 m boven de vloer van de eerste verdieping van het hoofdgebouw, bedragen;
- c. de bouwhoogte van aanbouwen, uitbouwen en aangebouwde bijgebouwen mag niet meer dan 6,5 m bedragen, met dien verstande dat deze ten minste 1,5 m is gelegen onder de

- bouwhoogte van het hoofdgebouw;
- d. de goothoogte van vrijstaande bijgebouwen mag niet meer dan 3 m bedragen;
- e. de bouwhoogte van vrijstaande bijgebouwen mag niet meer dan 5 m bedragen;
- f. de afstand van aanbouwen, uitbouwen en bijgebouwen tot de onbebouwde zijdelingse bouwperceelgrens mag
 1. op bouwpercelen met een oppervlakte tot 300 m² 0 m bedragen;
 2. op bouwpercelen met een oppervlakte vanaf 300 m² niet minder dan 1 m bedragen.

5.2.4 Aanvullende bouwregels bouwwerken, geen gebouwen zijnde

Voor het bouwen van bouwwerken, geen gebouwen zijnde gelden de volgende regels:

- a. bouwwerken, geen gebouwen zijnde mogen uitsluitend worden gesitueerd ter plaatse van de aanduiding 'bouwvlak' en/of ter plaatse van de aanduiding 'bijgebouwen';
- b. de bouwhoogte van overkappingen mag niet meer dan 3 m bedragen;
- c. de bouwhoogte van overige bouwwerken, geen gebouwen zijnde mag niet meer dan 2 m bedragen.

5.3 Afwijken van de bouwregels

5.3.1 Bevoegdheid

Bij een omgevingsvergunning kan worden afgeweken van het bepaalde in:

- a. artikel 5.2.2 onder b worden toegestaan dat de maximale goot-en bouwhoogte 6 meter bedraagt;
- b. artikel 5.2.2 onder d worden toegestaan dat het hoofdgebouw afgedekt kan worden met een plat dakvlak;
- c. artikel 5.2.3 onder a worden toegestaan dat een erker of ander ondergeschikt bouwdeel zoals entreepartij of balkon aan een op de aangrenzende gronden gelegen hoofdgebouw mag worden gebouwd, mits:
 1. de diepte niet meer dan 1,5 m bedraagt;
 2. de goothoogte niet meer dan 3,5 m, dan wel 0,25 m boven de vloer van de eerste verdieping van de woning, bedraagt;
 3. de oppervlakte niet meer dan 6 m² bedraagt;
 4. de breedte niet meer dan 60% van de breedte van de voorgevel van het hoofdgebouw bedraagt;
 5. de afstand tot de openbare ruimte niet minder dan 2,5 m bedraagt.
- d. artikel 5.2.3 onder a worden toegestaan dat een overkapping mag worden gebouwd op ten minste 1 m achter de voorgevelrooilijn, met dien verstande dat de gezamenlijke oppervlakte niet meer dan 15 m² bedraagt;
- e. artikel 5.2.3 onder f worden toegestaan dat de afstand tot de zijdelingse bouwperceelgrens mag worden verkleind tot 0 m.

5.3.2 Toepassingsvoorwaarden

De in het vorige lid genoemde omgevingsvergunningen kunnen slechts worden verleend, mits geen onevenredige aantasting plaatsvindt van:

- a. het straat- en bebouwingsbeeld;
- b. de woonsituatie;
- c. de gebruiksmogelijkheden van aangrenzende gronden;
- d. de parkeersituatie.

5.4 Afwijken van de gebruiksregels

5.4.1 Bevoegdheid

Met een omgevingsvergunning, zoals bedoeld in artikel 5.1 onder b kan worden toegestaan dat gronden worden gebruikt ten behoeve van zorgwoningen.

5.4.2 Toepassingsvoorwaarden

De in het vorige lid genoemde omgevingsvergunning kan slechts worden verleend, mits geen onevenredige aantasting plaatsvindt van:

- a. het straat- en bebouwingsbeeld;
- b. de woonsituatie;
- c. de gebruiksmogelijkheden van aangrenzende gronden;
- d. de parkeersituatie.

Artikel 6 Waarde - Archeologisch verwachtingsgebied

6.1 Bestemmingsomschrijving

De voor 'Waarde - Archeologisch verwachtingsgebied' aangewezen gronden zijn, behalve voor de andere daar voorkomende bestemming(en), mede bestemd voor de bescherming en veiligstelling van de op en/of in deze gronden voorkomende archeologische verwachtingswaarden.

6.2 Bouwregels

6.2.1 Archeologisch rapport

Onverminderd de bouwregels bij de andere in artikel 6.1 bedoelde bestemmingen, is de aanvrager van een omgevingsvergunning voor het bouwen van een bouwwerk of bouwwerken:

- a. met een oppervlakte groter dan 100 m²;
- b. waarbij benodigde grondingrepen, zoals graafwerkzaamheden en heiverkzaamheden, dieper zijn dan 0,5 m onder maaiveld, en
- c. die worden gebouwd op en/of in de gronden als bedoeld in artikel 6.1,

verplicht een rapport over te leggen waarin de archeologische waarde van het terrein dat blijkens de aanvraag zal worden verstoord naar het oordeel van het bestuursorgaan dat bevoegd is die vergunning te verlenen in voldoende mate is vastgesteld, tenzij:

- a. het bouwen uitsluitend betrekking heeft op de vervanging, vernieuwing of verandering van bestaande bebouwing, waarbij de oppervlakte, voor zover gelegen op of onder maaiveld, niet wordt uitgebreid en waarbij gebruik wordt gemaakt van de bestaande fundering, of
- b. de archeologische waarde van het terrein naar het oordeel van het bestuursorgaan dat bevoegd is die vergunning te verlenen al voldoende vaststaat.

6.2.2 Koppelen voorschriften

Indien uit het in het vorige lid genoemde rapport blijkt dat de archeologische waarden van de gronden door het verlenen van de omgevingsvergunning zullen worden verstoord, kunnen een of meerdere van de volgende voorschriften aan de omgevingsvergunning worden verbonden:

- a. de verplichting tot het treffen van technische maatregelen waardoor monumenten of archeologische waarden in de bodem kunnen worden behouden;
- b. de verplichting tot het doen van opgravingen in de zin van artikel 1, onder h, van de Monumentenwet 1988;
- c. de verplichting de activiteit die tot bodemverstoring leidt, te laten begeleiden door een deskundige op het terrein van de archeologische monumentenzorg die voldoet aan bij die voorschriften te stellen kwalificaties.

6.3 Omgevingsvergunning voor het uitvoeren een werk, geen bouwwerk zijnde, of van werkzaamheden

6.3.1 Vergunningplicht

Het is verboden zonder of in afwijking van een omgevingsvergunning voor het uitvoeren een werk, geen bouwwerk zijnde, of van werkzaamheden:

- a. op en in de gronden als bedoeld in artikel 6.1, en
- b. over een oppervlakte van meer dan 100 m²,

de volgende werken en werkzaamheden uit te voeren:

- a. het ophogen, egaliseren en ontginnen van gronden;
- b. het verlagen van de bodem of het afgraven van gronden;
- c. het uitvoeren van graafwerkzaamheden en grondbewerkingen;
- d. het aanbrengen van beplanting die dieper wortelt dan 0,50 m.;
- e. het aanleggen of verharden van wegen, rijwielpaden, banen of parkeergelegenheden en het aanbrengen van andere oppervlakteverhardingen;
- f. het aanbrengen van ondergrondse transport-, energie- of telecommunicatieleidingen en de daarmee verband houdende constructies;
- g. het graven of anderszins aanbrengen van watergangen en waterpartijen,

voor zover deze werken of werkzaamheden bodemverstoringen met een diepte van meer dan 0,50 m onder maaiveld tot gevolg hebben.

6.3.2 Uitzonderingen

Het in artikel 6.3.1 vervatte verbod geldt niet voor het uitvoeren van werken en werkzaamheden:

- a. in het kader van het normale beheer en onderhoud;
- b. in het kader van archeologisch onderzoek en/of het doen van opgravingen, mits verricht door een ter zake deskundige;
- c. indien op basis van door een deskundige uitgevoerd bureauonderzoek of inventariserend veldonderzoek is aangetoond dat op de betrokken locatie geen behoudenswaardige archeologische monumenten of waarden aanwezig zijn;
- d. die noodzakelijk zijn met het oog op het realiseren van een bouwwerk, waarvoor een omgevingsvergunning is verleend;
- e. waarmee is begonnen ten tijde van de inwerkingtreding van dit plan indien daarvoor geen vergunning vereist was;
- f. waarmee op grond van een omgevingsvergunning of ontgrondingvergunning is of mag worden begonnen ten tijde van de inwerkingtreding worden van het plan.

6.3.3 *Archeologisch rapport*

De aanvrager van een omgevingsvergunning als bedoeld in artikel 6.3.1 is verplicht een rapport over te leggen waarin de archeologische waarde van het terrein dat blijktens de aanvraag zal worden verstoord, naar het oordeel van het bestuursorgaan dat bevoegd is die vergunning te verlenen in voldoende mate is vastgesteld, tenzij de archeologische waarde van het terrein naar het oordeel van het bestuursorgaan dat bevoegd is die vergunning te verlenen al voldoende vaststaat.

6.3.4 *Toepassingsvoorwaarden*

De in artikel 6.3.1 genoemde omgevingsvergunning kan slechts worden verleend, indien de betrokken archeologische waarden door de activiteiten niet worden geschaad of mogelijke schade kan worden voorkomen door aan de omgevingsvergunning voorschriften te verbinden.

6.4 **Wijzigingsbevoegdheid**

6.4.1 *Wijzigingsregels*

Burgemeester en wethouders zijn bevoegd het bestemmingsplan te wijzigen door de bestemmingsvlakken 'Waarde - Archeologisch verwachtingsgebied' naar ligging te verschuiven of naar omvang te vergroten of te verkleinen en in voorkomend geval uit het plan te verwijderen, indien als gevolg van een nader archeologisch onderzoek is gebleken dat de archeologische waarden van de gronden al dan niet behoudenswaardig zijn of al dan niet langer aanwezig zijn.

Hoofdstuk 3 Algemene regels

Artikel 7 Anti-dubbelregel

Grond die eenmaal in aanmerking is genomen bij het toestaan van een bouwplan waaraan uitvoering is gegeven of alsnog kan worden gegeven, blijft bij de beoordeling van latere bouwplannen buiten beschouwing.

Artikel 8 Algemene bouwregels

8.1 *Bestaande afstanden en maten*

In die gevallen dat de bestaande goothoogte, bouwhoogte, oppervlakte, inhoud of afstand van bouwwerken, die rehtens tot stand zijn gekomen, minder dan wel meer bedraagt dan in of krachtens het bepaalde in hoofdstuk 2 van deze regels is voorgeschreven respectievelijk toegestaan, geldt die goothoogte, bouwhoogte, oppervlakte, inhoud of afstand in afwijking daarvan als minimaal voorgeschreven respectievelijk maximaal toegestaan.

8.2 *Regels bouwverordening*

De regels van de Bouwverordening ten aanzien van onderwerpen van stedenbouwkundige aard blijven overeenkomstig het gestelde in artikel 9 lid 2 van de Woningwet buiten toepassing, behoudens ten aanzien van de volgende onderwerpen:

- a. de richtlijnen voor het verlenen van omgevingsvergunning van de stedenbouwkundige regels;
- b. de bereikbaarheid van gebouwen voor wegverkeer;
- c. de bereikbaarheid van gebouwen voor gehandicapten;
- d. het bouwen bij hoogspanningsleidingen en ondergrondse hoofdtransportleidingen;
- e. de parkeergelegenheid en laad- en losmogelijkheden;
- f. de ruimte tussen bouwwerken.

Artikel 9 Algemene gebruiksregels

9.1 *Strijdig gebruik*

Tot een strijdig gebruik wordt in ieder geval gerekend:

- a. het gebruik van gronden en bouwwerken ten behoeve van een seksinrichting;
- b. het gebruik van onbebouwde gronden als opslag-, stort- of bergplaats van machines, voeren vaartuigen en andere al of niet afgedankte stoffen, voorwerpen en producten, tenzij dit gebruik verband houdt met het op de bestemming gerichte beheer van de gronden;
- c. het gebruik van bijgebouwen ten behoeve van bewoning.

9.2 *Beroep of bedrijf aan huis*

Gebruik van ruimten binnen een woning (i.c. hoofdgebouw, aanbouwen, uitbouwen en/of bijgebouwen) ten behoeve van een beroep of bedrijf aan huis wordt overeenkomstig de bestemming aangemerkt, voor zover dit gebruik ondergeschikt blijft aan de woonfunctie en mits voldaan wordt aan de volgende voorwaarden:

- a. het gebruik dient qua aard, milieubelasting en uitstraling te passen in een woonomgeving;
- b. alleen beroepen of bedrijven zijn toegestaan die in de van deze planregels deel uitmakende bijlage I Staat van beroeps- of bedrijfsactiviteiten aan huis zijn aangeduid als milieu-categorie 1, of beroepen en bedrijven die gezien de gevolgen daarvan voor de omgeving redelijkerwijs met deze bedrijven kunnen worden gelijkgesteld;
- c. het gebruik mag geen nadelige invloed op de normale afwikkeling van het verkeer en geen nadelige toename van de parkeerbehoefte hebben;
- d. maximaal 35% van het vloeroppervlak van de woning (met in begrip van de gerealiseerde aan- en uitbouwen en bijgebouwen), tot ten hoogste (en in totaal) 50 m² mag worden gebruikt voor het aan huis verbonden beroep of bedrijf;
- e. er mag geen detailhandel of groothandel plaatsvinden;
- f. er mag geen horeca plaatsvinden, met dien verstande dat in afwijking hiervan een Bed mag worden gerealiseerd mits:
 1. de toeristisch recreatieve overnachtingsmogelijkheid niet als zelfstandige wooneenheid functioneert (de realisatie van een aparte kookgelegenheid is niet toegestaan);
 2. het authentieke uiterlijk of de verschijningsvorm van de woning wordt gehandhaafd;
 3. het maximaal aantal bedden ten dienste van de Bed and Breakfast-voorziening niet meer dan 4 bedraagt.
- g. er mag geen seksinrichting worden opgericht;
- h. het beroep of bedrijf dient door een bewoner van de woning te worden uitgeoefend.

Artikel 10 Algemene aanduidingsregels

10.1 Geluidzone - industrie

10.1.1 Aanduidingsregels

Ter plaatse van de aanduiding 'geluidzone - industrie' zijn de gronden, naast de andere voor die gronden aangewezen bestemmingen, tevens bestemd voor het tegengaan van een te hoge geluidsbelasting op nieuwe geluidgevoelige bebouwing als gevolg van industrielawaai en mede bestemd voor de bescherming en instandhouding van de geluidsruimte in verband met de nabijheid van een inrichting als bedoeld in artikel 41 van de Wet geluidhinder.

10.1.2 Bouwregels

Ter plaatse van de aanduiding 'geluidzone - industrie' is de bouw van geluidgevoelige bebouwing als bedoeld in de Wet geluidhinder uitsluitend toegestaan indien de geluidbelasting vanwege het industrieterrein op de gevels van deze geluidgevoelige bebouwing niet hoger zal zijn dan de daarvoor geldende voorkeursgrenswaarde of een verkregen hogere grenswaarde.

Artikel 11 Algemene afwijkingsregels

11.1 Bevoegdheid

Bij een omgevingsvergunning kan worden afgeweken van:

- a. de gegeven maten, afmetingen en percentages tot niet meer dan 10% van die maten, afmetingen en percentages;
- b. de bestemmingsregels worden toegestaan dat het beloop of het profiel van wegen of de aansluiting van wegen onderling in geringe mate wordt aangepast, indien de verkeersveiligheid en/of -intensiteit daartoe aanleiding geven;
- c. de bestemmingsregels worden toegestaan dat bouwgrenzen worden overschreden, indien een meetverschil daartoe aanleiding geeft.

Artikel 12 Algemene wijzigingsregels

12.1 Bevoegdheid

12.1.1 Wijziging bestemmings- en bouwvlakken

Burgemeester en wethouders kunnen het plan overeenkomstig het bepaalde in artikel 3.6 lid 1 sub a van de Wet ruimtelijke ordening wijzigen in die zin dat de situering en de vorm van de aangegeven bestemmingsvlak en bouwvlakken worden gewijzigd dan wel nieuwe bouwvlakken worden aangegeven, mits:

- a. de geluidsbelasting vanwege het weg - en railverkeer van geluidsgevoelige gebouwen niet hoger zal zijn dan de daarvoor geldende voorkeurgrenswaarde, of een verkregen hogere grenswaarde;
- b. geen onevenredige aantasting plaatsvindt van:
 1. het straat- en bebouwingsbeeld;
 2. de woonsituatie;
 3. de verkeersveiligheid;
 4. de gebruiksmogelijkheden van aangrenzende gronden;
 5. de sociale veiligheid.
 6. de externe veiligheid

Hoofdstuk 4 Overgangs- en slotregels

Artikel 13 Overgangsrecht

13.1 Overgangsrecht bouwwerken

13.1.1 Algemeen

Een bouwwerk dat op het tijdstip van inwerkingtreding van het bestemmingsplan aanwezig of in uitvoering is, dan wel gebouwd kan worden krachtens een omgevingsvergunning voor het bouwen, en afwijkt van het plan, mag, mits deze afwijking naar aard en omvang niet wordt vergroot,

- a. gedeeltelijk worden vernieuwd of veranderd;
- b. na het teniet gaan ten gevolge van een calamiteit geheel worden vernieuwd of veranderd, mits de aanvraag van de omgevingsvergunning voor het bouwen wordt gedaan binnen twee jaar na de dag waarop het bouwwerk is teniet gegaan.

13.1.2 Bevoegdheid

Het bevoegd gezag kan eenmalig, in afwijking van het bepaalde in artikel 13.1.1, een omgevingsvergunning verlenen voor het vergroten van de inhoud van een bouwwerk als bedoeld in artikel 13.1.1 met maximaal 10%.

13.1.3 Uitzondering

Artikel 13.1.1 is niet van toepassing op bouwwerken, die weliswaar bestaan op het tijdstip van inwerkingtreding van het plan, maar zijn gebouwd zonder vergunning en in strijd met het daarvoor geldende plan, daaronder begrepen de overgangsbepaling van dat plan.

13.2 Overgangsrecht ten aanzien van het gebruik

13.2.1 Algemeen

Het gebruik van grond en bouwwerken dat bestond op het tijdstip van inwerkingtreding van het bestemmingsplan en hiermee in strijd is, mag worden voortgezet.

13.2.2 Verbod verandering gebruik

Het is verboden het met het bestemmingsplan strijdige gebruik, bedoeld in artikel 13.2.1, te veranderen of te laten veranderen in een ander met dat plan strijdig gebruik, tenzij door deze verandering de afwijking naar aard en omvang wordt verkleind.

13.2.3 Verbod hervatting strijdig gebruik

Indien het gebruik, bedoeld in artikel 13.2.1, na het tijdstip van inwerkingtreding van het plan voor een periode langer dan een jaar wordt onderbroken, is het verboden dit gebruik daarna te hervatten of te laten hervatten.

13.2.4 Uitzondering

Artikel 13.2.1 is niet van toepassing op het gebruik dat reeds in strijd was met het voorheen geldende bestemmingsplan, daaronder begrepen de overgangsbepalingen van dat plan.

Artikel 14 Slotregel

Deze regels worden aangehaald als 'Regels van het bestemmingsplan Holterweg nabij 18'.

Bijlagen bij de regels

Bijlage 1 staat van beroeps- of bedrijfsactiviteiten aan huis

Bijlage 1 Staat van beroeps- of bedrijfsactiviteiten aan huis

SBI-2008	NR	OMSCHRIJVING	AFSTANDEN IN METERS					Grootste Afstand	INDICES	
			Geur	Stof	Geluid	Gevaar	Categorie		Verkeer	Visueel
581		Uitgeverijen (kantoren)	0	0	10	0	10	1	1P	1
182		Reproductiebedrijven opgenomen media	0	0	10	0	10	1	1G	1
45204	B	Autobekleders	0	0	10	10	10	1	1G	1
461		Handelsbemiddeling (kantoren)	0	0	10	0	10	1	1P	1
952		Reparatie t.b.v. particulieren (excl. auto's en motorfietsen)	0	0	10	10	10	1	1P	1
50, 51	A	Vervoersbedrijven (uitsluitend kantoren)	0	0	10	0	10	1	2P	1
5222		Overige dienstverlening t.b.v. vervoer (kantoren)	0	0	10	0	10	1	2P	1
791		Reisorganisaties	0	0	10	0	10	1	1P	1
5229		Expediteurs, cargadoors (kantoren)	0	0	10	0	10 D	1	1P	1
61	A	Telecommunicatiebedrijven	0	0	10 C	0	10	1	1P	1
41, 68	A	Verhuur van en handel in onroerend goed	0	0	10	0	10	1	1P	1
62	A	Computerservice- en informatietechnologie-bureau's e.d.	0	0	10	0	10	1	1P	1
722		Maatschappij- en geesteswetenschappelijk onderzoek	0	0	10	0	10	1	1P	1
63, 69tm71, 73, 74, 77, 78, 80tm82	A	Overige zakelijke dienstverlening: kantoren	0	0	10	0	10 D	1	2P	1
8621, 8622, 8623		Artsenpraktijken, klinieken en dagverblijven	0	0	10	0	10	1	2P	1
8691, 8692		Consultatiebureaus	0	0	10	0	10	1	1P	1
9101, 9102		Ateliers, e.d.	0	0	10	0	10	1	2P	1
9602		Kappersbedrijven en schoonheidsinstituten	0	0	10	0	10	1	1P	1
9609	B	Persoonlijke dienstverlening n.e.g.	0	0	10 C	0	10 D	1	1P	1

Nadere toelichting staat van beroeps- of bedrijfsactiviteiten aan huis

1. Hoofddeling

De tabel in bijlage 1 omvat de bedrijfstypen met codering volgens de Standaard Bedrijfsindeling (SBI) 2008. Bij de bedrijfsindeling is rekening gehouden met de normaliter bij deze bedrijven voorkomende opslagen en installaties. De gegevens uit de tabel zijn afkomstig uit de VNG brochure "Bedrijven en milieuzonering" van maart 2009.

2. Omgevingstypen

De richtafstanden in de tabel zijn afgestemd op de omgevingskwaliteit. Hierbij wordt onderscheid gemaakt in twee omgevingstypen die hieronder worden beschreven.

- Rustige woonwijk en rustig buitengebied

Een rustige woonwijk is een woonwijk die is ingericht volgens het principe van functiescheiding. Afgezien van wijkgebonden voorzieningen komen vrijwel geen andere functies voor. Langs de randen (in de overgang naar mogelijke bedrijfsfuncties) is weinig verstoring door verkeer. Een vergelijkbaar omgevingstype qua aanvaardbare milieubelasting is een rustig buitengebied, stiltegebied of een natuurgebied.

- Gemengd gebied

Een gemengd gebied is een gebied met een matige tot sterke functiemenging. Direct naast woningen komen andere functies voor zoals winkels, horeca en kleine bedrijven. Ook lintbebouwing in het buitengebied met overwegend agrarische en andere bedrijvigheid kan als gemengd gebied worden beschouwd. Gebieden die direct langs de hoofdinfrastructuur liggen, behoren eveneens tot het omgevingstype gemengd gebied. Hier kan de verhoogde milieubelasting voor geluid de toepassing van kleinere richtafstanden rechtvaardigen. Geluid is voor de hanteren afstand van milieubelastende activiteiten veelal van belang.

Voor het bestemmingsplan Locatie Veldwachter, Holterweg worden de richtafstanden afgestemd op het omgevingstype "rustige woonwijk en rustig buitengebied".

3. Afstanden voor geur, stof, geluid en gevaar

Per bedrijfstype zijn voor elk van de aspecten geur, stof, geluid en gevaar de afstanden aangegeven die in de meeste gevallen kunnen worden aangehouden tussen een bedrijf en woonbebouwing, om hinder en schade aan mensen tot een aanvaardbaar niveau te beperken.

Voor elk van de aspecten is de noodzakelijk geachte afstand bepaald. In principe geldt de afstand tussen enerzijds de perceelsgrens van het bedrijf en anderzijds de gevel van een woning. Uit de vier verkregen afstanden kan de uiteindelijk noodzakelijk geachte afstand worden afgeleid: de grootste van de vier. Bij deze invulling zijn de volgende afstandscategorieën gehanteerd:

Milieucategorie	Richtafstand tot omgevingstype rustige woonwijk en rustig buitengebied
1	10 m
2	30 m
3.1	50 m
3.2	100 m
4.1	200 m
4.2	300 m
5.1	500 m
5.2	700 m
5.3	1000 m
6	1500 m

Mocht een bedrijf meerdere SBI-codes kennen, dan moet voor elk aspect de grootste afstand worden genomen. Dat geldt ook voor de gebruikte installaties en opslagen. Opgemerkt dient te worden dat de methodiek in de eerste plaats is ontwikkeld om in nieuwe situaties een vestigingsplaats voor een bedrijf vast te stellen en niet voor toetsing van bestaande situaties.

Daarom wordt bij bestaande situaties uitgegaan van de maatregelen, die voor een nieuwe vestiging van een dergelijk bedrijfs- /activiteitstype redelijkerwijs kunnen worden verwacht.

Verder gelden de afstanden alleen in relatie tot rustige woonwijken gelegen in zuivere woongebieden, dus niet voor woningen die in gebieden liggen met een andere bestemming of kwalificatie.

Voor de toepassing van deze methodiek op bestaande situaties is het zeker niet zo dat elk bedrijf, dat is gevestigd op kortere afstand tot aaneengesloten woonbebouwing dan de wenselijke, zonder meer onaanvaardbaar is. Wel geeft de gewenste afstand een maat voor de potentiële hinder, gevaar of schade.

4. Geluid

Bij bepaalde bedrijfstypen is na de afstand voor geluid de letter C van "continu" aangegeven. Dat houdt in dat de meeste bedrijven in dat bedrijfstype continu -dag en nacht (evt. ook in de weekends)- die activiteiten uitoefenen die (mede) bepalend zijn voor het geluidniveau. Bij bepaling van de afstand voor geluid is rekening gehouden met "continu" in die zin dat de afstand voor een "continu bedrijf", dus met C, één stap (categorie) hoger is dan voor een vergelijkbaar niet-continu bedrijf.

Voorts is bij bepaalde bedrijfstypen na de afstand voor geluid de letter Z van "zoning" opgenomen. Dit betreft bedrijven die zeer veel geluid produceren en als zodanig zijn aangewezen in het Inrichtingen- en vergunningenbesluit milieubeheer (Ivb), krachtens de Wet milieubeheer. Indien dergelijke bedrijven in het bestemmingsplan voorkomen of daarin niet worden uitgesloten, moet in dat plan een geluidszone worden opgenomen.

5. Gevaar

In de kolom gevaar is een richtafstand aangegeven, die bij een gemiddelde activiteit van dat type aangehouden kan worden. Het betreft alle gevaarsaspecten inclusief brandgevaar en stofexplosies. Bij een aantal bedrijven is de letter R van "risico" opgenomen. Bedrijven waarbij dit het geval is, ontplooiën mogelijk activiteiten die onder de werking van het Bevi vallen of gaan vallen. Voor deze activiteiten dient altijd te worden nagegaan of het Bevi van toepassing is.

In de kolom gevaar is de letter V van "vuurwerk" opgenomen voor activiteiten waarop het vuurwerkbesluit van toepassing is.

De D van "divers" is opgenomen voor bedrijven waarvan de activiteiten een grote variatie in milieubelasting vertonen. Dit dient per geval nader te worden bezien.

6. Index voor verkeersaantrekkende werking

Naast de genoemde milieuaspecten kan ook de verkeersaantrekkende werking van belang zijn voor de toelaatbaarheid van milieubelastende activiteiten op een bepaalde locatie. Dit aspect kan niet worden vertaald naar afstanden, maar is weergegeven met een kwalitatieve index die loopt van 1 tot en met 3, met de volgende betekenis:

- 1: potentieel geringe verkeersaantrekkende werking;
- 2: potentieel aanzienlijke verkeersaantrekkende werking;
- 3: potentieel zeer grote verkeersaantrekkende werking.

Daarbij is onderscheid gemaakt tussen goederenvervoer (G) en personenvervoer (P).

7. Verklaring gebruikte afkortingen

- : niet van toepassing / niet relevant
- < : kleiner dan
- >=: groter dan of gelijk aan
- cat.: categorie
- kl.: klasse
- n.e.g.: niet elders genoemd
- o.c.: opslagcapaciteit
- p.c.: productie-capaciteit
- p.o.: productie-oppervlak
- v.c.: verwerkingscapaciteit
- u: uur
- d: dag
- w: week
- j: jaar

