

Ikkinksweg 4

Plantype: wijzigingsplan

Naam: Ikkinksweg 4

IMRO-idn: NL.IMRO.0150.P319-

Procedurestatus:

Inhoudsopgave

Toelichting	5
Hoofdstuk 1 Inleiding	7
1.1 Algemeen	7
1.2 Ligging plangebied	7
1.3 Geldende bestemmingsplannen	8
1.4 Leeswijzer	8
Hoofdstuk 2 Planbeschrijving	9
2.1 Beschrijving huidige- en toekomstige situatie	9
Hoofdstuk 3 Beleidskader	11
3.1 Inleiding	11
3.2 Rijks-, provinciaal en (boven)regionaal beleid	11
3.3 Gemeentelijk beleid	12
Hoofdstuk 4 Randvoorwaarden	13
4.1 Archeologie / cultuurhistorie en monumenten	13
4.2 Milieu-aspecten	13
4.3 Leidingen en kabels	17
4.4 Waterhuishouding	17
4.5 Verkeer en parkeren	18
Hoofdstuk 5 Planopzet en juridische aspecten	19
5.1 Inleiding	19
5.2 Planopzet	19
5.3 Handhaving	22
Hoofdstuk 6 Uitvoerbaarheid	25
6.1 Inleiding	25
6.2 Economische uitvoerbaarheid	25
6.3 Maatschappelijke uitvoerbaarheid	26
Planregels	27
Hoofdstuk 1 Inleidende regels	29
Artikel 1 Begrippen	29
Artikel 2 Wijze van meten	48
Hoofdstuk 2 Bestemmingsregels	51
Artikel 3 Wonen	51
Artikel 4 Waarde - Archeologie - 4	54

Hoofdstuk 3	Algemene regels	57
Artikel 5	Antidubbelregel	57
Artikel 6	Algemene bouwregels	58
Artikel 7	Uitsluiting aanvullende werking bouwverordening	60
Artikel 8	Algemene gebruiksregels	61
Artikel 9	Algemene aanduidingsregels	62
Artikel 10	Algemene afwijkingsregels	63
Artikel 11	Algemene wijzigingsregels	65
Artikel 12	Overige regels	66
Hoofdstuk 4	Overgangs- en slotregels	67
Artikel 13	Overgangsregels	67
Artikel 14	Slotregel	68

Toelichting

Hoofdstuk 1 Inleiding

1.1 Algemeen

Op het adres Ikkinksweg 4 is in 1997 een vergunning verleend voor een burgerwoning, welke vervolgens ook gebouwd is. In de periode van 1997 - nu is de Ikkinksweg 4 in gebruik geweest als burgerwoning. Deze werkelijke situatie is echter niet planologisch vastgelegd in het bestemmingsplan. In het bestemmingsplan heeft de Ikkinksweg 4 op dit moment een agrarische bestemming.

Met het voorliggende wijzigingsplan wordt daarom het perceel Ikkinksweg 4 bestemd ten behoeve van woondoeleinden. Er vindt geen nieuwe ontwikkeling plaats.

1.2 Ligging plangebied

De Ikkinksweg 4 ligt in het buitengebied van Lettele in de gemeente Deventer. In onderstaande figuur is de ligging globaal weergegeven.



Globale ligging plangebied "Ikkinksweg 4" (bron: google maps)

Het plangebied van het bestemmingsplan beperkt zich tot een deel van het perceel Ikkinksweg 4. Dit hangt samen met de systematiek van het bestemmingsplan Buitengebied. Concreet betekent dit dat het deel dat nu gebruikt wordt voor het wonen, een woonbestemming heeft. Meestal beperkt zich dit tot het erf en is het perceel groter dan het erf. De omliggende gronden van het erf hebben vaak een agrarisch karakter. Op het deel waar de woonbestemming komt, is het mogelijk om het erf in te richten en eventuele bijbehorende bebouwing. Dit is niet mogelijk en niet gewenst op gronden met de agrarische bestemming. Dit betekent dat het huidige woonerf als volgt begrensd wordt.

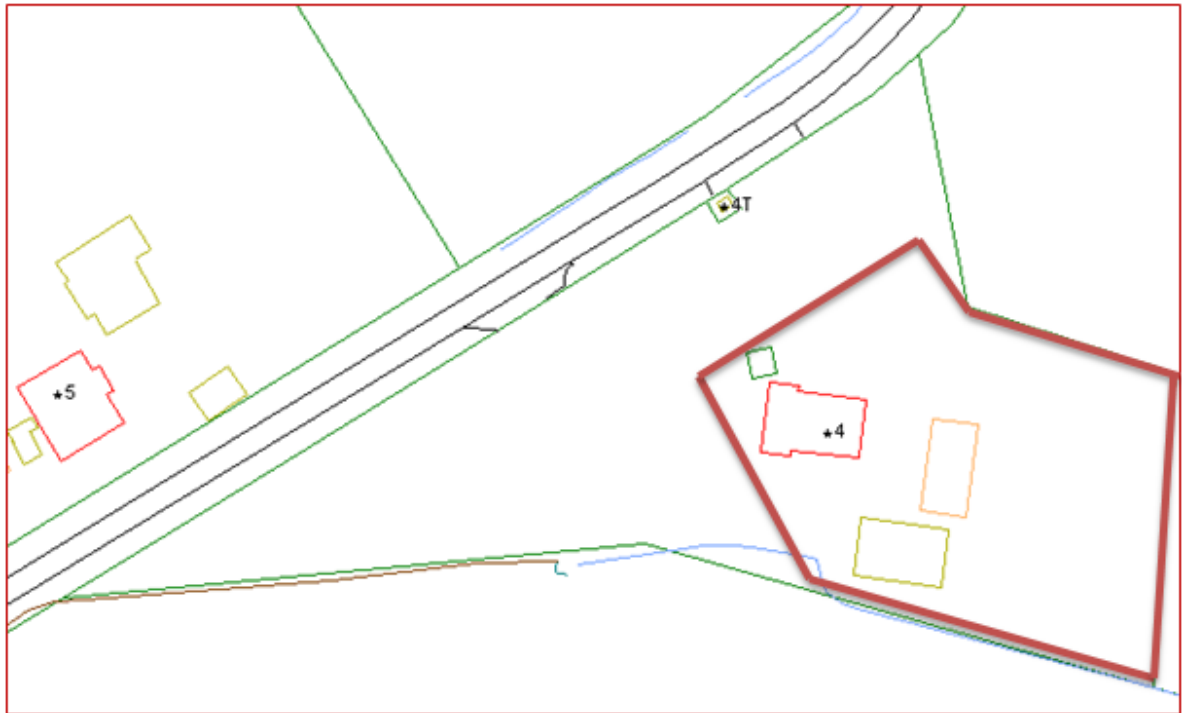

Brenging plangebied bestemmingsplan "Ikkinksweg 4"

1.3 Geldende bestemmingsplannen

Voor het plangebied zoals hierboven beschreven geldt het bestemmingsplan 'Buitengebied Deventer'. Het nieuwe wijzigingsplan Ikkinksweg 4 vervangt voor het plangebied van het wijzigingsplan Ikkinksweg 4 bestemmingsplan 'Buitengebied Deventer'.

1.4 Leeswijzer

De toelichting van dit wijzigingsplan is opgebouwd uit een zevental hoofdstukken. Na dit inleidende hoofdstuk volgt in hoofdstuk 2 een beschrijving van het plangebied. In hoofdstuk 3 is het beleidskader opgenomen dat van toepassing is op dit bestemmingsplan. Vervolgens wordt in hoofdstuk 4 ingegaan op de zogenaamde randvoorwaarden zoals milieu-aspecten en waterhuishouding, sociale voorzieningen en sociale veiligheid. In hoofdstuk 5 worden de juridische aspecten nader toegelicht. In dit hoofdstuk wordt een antwoord gegeven op de vraag hoe hetgeen in voorliggend plan is vastgelegd, juridisch wordt geregeld. Er wordt beschreven hoe de verbeelding en de planregels zijn opgebouwd en welke bestemmingen er in het plan voorkomen. Ook wordt in dit hoofdstuk aangegeven hoe de planregels moeten worden geïnterpreteerd en uitgelegd. Tevens wordt ingegaan op handhaving. Tenslotte wordt in hoofdstuk 6 ingegaan op de economische en maatschappelijke uitvoerbaarheid van het plan.

Hoofdstuk 2 Planbeschrijving

2.1 Beschrijving huidige- en toekomstige situatie

Het voorliggende wijzigingsplan Ikkinksweg 4 is een plan voor het genoemde adres. De woning met bijbehorende bijgebouwen krijgen een woonbestemming. Met de woonbestemming wordt het feitelijke gebruik dat vanaf circa 1997 vergund is (bouwvergunning burgerwoning) ook vastgelegd in het wijzigingsplan.

Op dit moment zijn er geen plannen om de huidige bebouwing te veranderen.

Hoofdstuk 3 Beleidskader

3.1 Inleiding

In dit hoofdstuk wordt nader ingegaan op het voor dit bestemmingsplan relevante rijks-, provinciaal en gemeentelijk beleid.

3.2 Rijks-, provinciaal en (boven)regionaal beleid

Voor het voorliggende bestemmingsplan is geen specifiek beleid op rijks-, provinciaal-, of (boven)regionaal niveau van toepassing dat relevant is voor het voorliggende plan. In het bestemmingsplan is geen nieuwe ontwikkeling voorzien, maar wordt de feitelijke vergunde situatie (wonen) nu ook planologisch vastgelegd.

3.3 Gemeentelijk beleid

Gemeentelijk beleid	Aandachtspunten	Toets/afweging
Structuurplan Deventer 2025 (2004)	In het structuurplan zijn de toekomstige ruimtelijke opgaven voor Deventer en de gewenste ontwikkelingsrichting in beeld gebracht. Deventer wil ruimte bieden aan voldoende en kwalitatief goede woningen in de nieuwbouw en het bevorderen van de aantrekkelijkheid en gevarieerdheid van de bestaande wijken.	De woning aan de Ikkinksweg ligt in een verwevingsgebied. Vanuit het structuurplan is dit gebied primair het gebied voor (nieuwe) woonfuncties.
Woonvisie 2008+ (2009)	In 2009 is de woonvisie vastgesteld door de gemeenteraad, met actualisatie in 2011 en een herijking in 2014. Vier kernpunten staan centraal: voldoende woningen van goede kwaliteit (1), Deventer ongedeelde samenleving (2), keuzevrijheid voor alle inwoners (3) en tot slot bereikbaarheid van voldoende sociale huurwoningen (4).	De Ikkinksweg 4 ligt in het buitengebied, waar een terughoudend beleid geldt voor nieuwbouw. Het voorliggende plan legt de bouwvergunning uit 1997 (burgerwoning) nu planologisch vast. Dit betekent dat feitelijk geen sprake is van een toevoeging van een woning en het plan past binnen het woonbeleid.
Beleidsnota beroep en bedrijf aan huis (2007)	De beleidsnota 'Beroep en Bedrijf' aan huis biedt duidelijkheid over wanneer het wel en wanneer het niet mogelijk is een bedrijf of beroep aan huis te hebben. Het uitoefenen van beroeps- en bedrijfsmatige activiteiten thuis kan een positieve uitstraling hebben op de woonomgeving; het kan de wijk of buurt verlevendigen. In sommige gevallen kan het echter ook ongewenste situaties met zich meebrengen. Zo kan een bepaalde activiteit bijvoorbeeld een ongewenste verkeersaantrekkende werking hebben of voor anderen overlast met zich mee brengen.	De criteria van de beleidsnota zijn vertaald in het voorliggende bestemmingsplan.
Welstandsnota (2012)	De gemeente kent per wijk / gebied welstandseisen. Deze eisen zijn vastgelegd in de welstandsnota	Bij het beoordelen van bouwplannen op de voorliggende locatie, moet getoetst worden aan het geldende welstandsbeleid.

Hoofdstuk 4 Randvoorwaarden

4.1 Archeologie / cultuurhistorie en monumenten

Verwachting, selectie

Het huidige perceel kent een archeologische verwachtingswaarde. Alle boerderijen die van voor 1900 dateren, hebben in het archeologie beleid van de gemeente een zogenaamde bufferzone. In deze zone is gebaseerd op het feit dat zich in de omgeving van de oorspronkelijke boerderij sporen van voorgangers kunnen bevinden. Voor het huidige bestemmingsplangebied betekent dit dat het gehele plangebied een archeologische dubbelbestemming krijgt.

Dubbelbestemming archeologie

Deze locatie krijgt de archeologische dubbelbestemming 'Waarde archeologie - 4'. Deze waarde zegt iets over de kans dat bij een ingreep in een bepaald oppervlakte, daadwerkelijk archeologische resten aangetroffen worden. Voor waarde 4 geldt dat het gaat om terreinen en locaties waarvan de aanwezigheid van sporen (vrijwel) vast staat. Voor het voorliggende plan gaat het om de kern van het historisch bekende erf, waar een bepaalde bufferzone omheen ligt. De waarde 4 betekent dat er een redelijk strikt beleidsregime gehanteerd wordt. In principe verstoort vrijwel elke ingreep het bodemarchief. Wel geldt dat kleine ingrepen relatief weinig inzicht bieden in de samenhang tussen sporen. Daarom wordt voor oppervlaktes tussen 100 en 200 m² een meldingsplicht gehanteerd en geldt pas boven 200 m² een onderzoeksplicht. In praktische zin zorgt deze ondergrens ervoor dat de kleine particuliere ingrepen zoals de bouw van een huis, schuur of zwembad binnen de vrijstelling vallen of door de meldingsplicht zonder archeologische kosten voor de aanvrager kunnen worden uitgevoerd. De regels hiervoor zijn opgenomen in de archeologische dubbelbestemming in dit bestemmingsplan. Op deze manier zijn de archeologische waarden verzekerd.

4.2 Milieu-aspecten

Het onderhavige bestemmingsplan is, ondanks het conserverende karakter, getoetst voor wat betreft de uitvoerbaarheid. Ten behoeve van dit bestemmingsplan zijn de volgende milieukundige aspecten van belang, te weten:

- bedrijven en milieuzonering;
- geluid;
- bodemkwaliteit;
- luchtkwaliteit;
- risico/veiligheid;
- ecologie;
- duurzaamheid.

4.2.1 Bedrijven en milieuzonering

Zowel de ruimtelijke ordening als het milieubeleid stellen zich ten doel een goede kwaliteit van het leefmilieu te handhaven en te bevorderen. Dit gebeurt onder andere door milieuzonering. Onder milieuzonering verstaan we het aanbrengen van een voldoende ruimtelijke scheiding tussen milieubelastende bedrijven of inrichtingen enerzijds en milieugevoelige functies als wonen en recreëren anderzijds. De ruimtelijke scheiding bestaat doorgaans uit het aanhouden van een bepaalde afstand tussen milieubelastende en milieugevoelige functies. Die onderlinge afstand moet groter zijn naarmate de milieubelastende functie het milieu sterker belast. Milieuzonering heeft twee doelen:

- het voorkomen of zoveel mogelijk beperken van hinder en gevaar bij woningen en andere gevoelige functies;
- het bieden van voldoende zekerheid aan bedrijven dat zij hun activiteiten duurzaam onder aanvaardbare voorwaarden kunnen uitoefenen.

Het meest nabij gelegen agrarische bedrijf (mts. Vierhouten Ikkinksweg 1) is gelegen op circa 260 meter. Dit bedrijf heeft recent uitbreidingsplannen kenbaar gemaakt, waarvoor een omgevingsvergunning is aangevraagd. Middels een V-Stacks geurberekening is de geurbelasting in beeld gebracht. Hieruit blijkt dat bij de woning Ikkinksweg 4 voldaan wordt aan de normstelling volgens de Wet geurhinder een veehouderij en de burgerwoningen Ikkinksweg 3 en 5 meer bepalend zijn voor de ontwikkelingsruimte van mts. Vierhouten. Overige (agrarische) bedrijven liggen op grotere afstand van het plangebied en zijn niet relevant in deze.

Ook uit de geurberekeningen m.b.t. cumulatieve geurhinder voor het plan-MER behorend bij het bestemmingsplan Buitengebied Deventer, is af te leiden dat voor het aspect geur er sprake is van een voldoende woon- en leefklimaat ter plaatse van Ikkinksweg 4.

4.2.2 Geluid

De woning op het perceel die met dit plan van functie wordt gewijzigd van agrarische bedrijfswoning naar burgerwoning, was en blijft geluidgevoelig voor geluid van bedrijven uit de omgeving en wegverkeer. Voor de aspecten geluidskwaliteit langs wegen zijn de volgende wettelijke kaders van belang.

Geluidskwaliteit langs wegen

In artikel 74 van de Wet geluidhinder is bepaald dat alle wegen een geluidszone hebben. Dit is de zone langs een weg waarbinnen akoestisch onderzoek moet worden uitgevoerd. Uitzondering hierop zijn de wegen:

- die zijn gelegen binnen een als woonerf aangeduid gebied;
- waarvoor een maximumsnelheid geldt van 30 km/h.

De breedte van de zone hangt af van het aantal rijstroken en de ligging van de weg in stedelijk dan wel buitenstedelijk gebied.

Volgens de Wet geluidhinder dient bij de realisatie van een nieuwe weg en/of nieuwe geluidgevoelige bestemmingen binnen de geluidszones van de wegen, onderzoek plaats te vinden naar de geluidsbelasting op de geluidgevoelige bestemmingen. Hierbij geldt een voorkeursgrenswaarde voor de geluidsbelasting van 48 dB. Buiten de 48 dB-contour zijn nieuwe woningen zonder meer te realiseren. Voor de wegen met een snelheidsregime van 30 km/u geldt formeel dat deze geen zone hebben en dat binnen de 48 dB-contour woningen geprojecteerd kunnen worden.

Vanwege het feit dat ter plaatse geen nieuwe situatie in de zin van de Wet geluidhinder is ontstaan is het aspect geluid vanwege wegverkeer niet van belang voor de bestemmingsplanprocedure.

In relatie tot geluid afkomstig van de omliggende agrarische bedrijven wordt aansluiting gezocht bij de VNG publicatie Bedrijven en Milieuzonering, uitgave 2009. Hierin is als richtafstand geluid voor een pluimveehouderij 50 m aangegeven. Aan deze richtafstand wordt ruimschoots voldaan.

4.2.3 Bodem

Het plangebied is op basis van het gemeentelijk bodeminformatiesysteem niet verdacht voor een geval van ernstige bodemverontreiniging.

Op de locatie Ikkinksweg 4 te Lettele is in 1995 een verkennend bodemonderzoek uitgevoerd (W+B, DPV49.1, 11-05-1995). In zowel de boven- als in de ondergrond zijn geen van de onderzochte parameters verhoogd aangetroffen. In het grondwater is een licht verhoogd gehalte aan zink, koper en chroom aangetroffen.

Het gebruik van de gronden wijzigt niet en er vinden geen bouwwerkzaamheden plaats. Voor de bestemmingsplanwijziging is geen aanvullend bodemonderzoek noodzakelijk. Voor een eventuele aanvraag omgevingsvergunning, activiteit bouw, is voor toekomstige bouwplannen een verkennend bodemonderzoek volgens de NEN-5740 nodig.

4.2.4 Luchtkwaliteit

Bij besluitvorming over luchtkwaliteit is een plan reeds inpasbaar als de verslechtering van de luchtkwaliteit 'niet in betekenende mate' (NIBM) is. Van bepaalde projecten is vastgesteld dat deze 'niet in betekenende mate' bijdragen aan de luchtverontreiniging. Deze mogen zonder toetsing aan de grenswaarden voor luchtkwaliteit uitgevoerd worden. Een project draagt 'niet in betekende mate' bij aan de luchtverontreiniging als de '3% grens' niet wordt overschreden. De 3% grens is gedefinieerd als 3% van de grenswaarde van 40 $\mu\text{g}/\text{m}^3$ voor de jaargemiddelde concentratie van fijn stof (PM10) of stikstofdioxide (NO₂) en bedraagt 1,2 $\mu\text{g}/\text{m}^3$.

Uit de NIBM-tool (www.infomil.nl) blijkt dat de grens voor 'niet in betekende mate' ongeveer ligt bij een toename van het verkeer met ca. 500 motorvoertuigen per etmaal (uitgaande van 10% zwaar verkeer). Op grond de 'nibm-tool' mag verondersteld worden dat de ontwikkeling daarom niet in betekende mate zou kunnen bijdragen.

Om vanuit een goede ruimtelijke ordening ook iets te kunnen zeggen over de mate van blootstelling aan luchtverontreinigingen, is de lokale situatie beoordeeld in de verkeersmilieukaart. Op basis van de verkeersmilieukaart blijkt ter plaatse van het plangebied ruimschoots aan de normstelling voor luchtkwaliteit wordt voldaan. Onderhavig plan heeft geen invloed op de luchtkwaliteit, omdat het geen betrekking heeft op een verandering van het aantal wooneenheden. Op grond hiervan vindt de gemeente Deventer het niet noodzakelijk dat de initiatiefnemer een luchtkwaliteitsonderzoek laat uitvoeren.

4.2.5 Externe veiligheid

De regelgeving op het gebied van externe veiligheid beoogt een minimaal veiligheidsniveau te garanderen voor de burger voor wat betreft risico's van opslag en transport van gevaarlijke stoffen. Hiervoor zijn normen en richtwaarden opgenomen in de wetgeving in de vorm van het plaatsgebonden risico en het groepsrisico. Plaatsgebonden risico is de plaatsgebonden kans per jaar dat een onbeschermde persoon komt te overlijden ten gevolge van een ongeval met gevaarlijke stoffen. De kans van éénmaal in de miljoen jaar op een dergelijk ongeval is als norm in de regelgeving opgenomen. Het plaatsgebonden risico (PR) is weer te geven met een contour rondom een activiteit.

Het plan heeft geen verandering van het aantal wooneenheden tot gevolg. In die zin is het plan niet van invloed de hoogte van het groepsrisico. Externe veiligheid is voor dit plan verder geen aandachtspunt.

4.2.6 Ecologie

Vanuit het oogpunt van natuurwetgeving is een aantal wettelijke regelingen relevant in het kader van dit bestemmingsplan. Het gebied is niet gelegen binnen de begrenzing van een Speciale Beschermingszone in het kader van de Vogel- en /of Habitatrichtlijn. Ook is het plangebied niet gelegen binnen de Ecologische Hoofdstructuur of een beschermd natuurmonument (Natuurbeschermingswet).

Van toepassing is wel de sinds 1 april 2002 van kracht zijnde Flora- en faunawet. Deze wet voorziet in de bescherming van planten en dieren in heel Nederland. Onbekend is welke beschermde dier- en plantensoorten momenteel voorkomen in het plangebied. Het plan betreft het wijzigen van de woonfunctie van agrarisch naar regulier wonen. Het plan heeft geen betrekking op sloop of verbouwingen. Het plan heeft daarmee geen invloed op de wezenlijke kenmerken van beschermde natuurgebieden zoals het Overijssels Netwerk Natuur (voormalige Ecologische Hoofdstructuur) of een Natura 2000 gebied zoals de Rijntakken (Uiterwaarden IJssel).

4.2.7 Duurzaamheid

In juni 2009 is de Visie Duurzaam Deventer bestuurlijk vastgesteld. De gemeentelijke ambitie is dat Deventer in 2030 klimaatneutraal is. Om deze ambitie te realiseren is voor de periode 2011-2014 door de gemeenteraad de Uitvoeringsagenda Duurzaamheid "Op weg naar een duurzaam evenwicht" vastgesteld. In deze agenda worden 8 gemeentelijke beleidsprioriteiten benoemd, zoals b.v. realisatie windturbines en een klimaatneutraal stadskantoor. Ook is een duurzaam energiebedrijf in een lokale coöperatieve vorm geïnitieerd samen met verschillende organisaties. De sleutel zit in samenwerken. Als burgers en bedrijven initiatieven nemen zullen we die graag faciliteren. Waar nodig neemt de gemeente ook zelf het initiatief of scheidt de juiste voorwaarden. Zo hebben we een 'Visie op de Ondergrond' ontwikkeld waarmee de potentie voor o.a. koude-/ warmte opslag in beeld is gebracht. Deze informatie kan ontwikkelende partijen helpen bij een onderzoek naar de mogelijkheden voor warmte-koude opslag in de bodem, als warmte- en koelvoorziening.

De lijst "Aanbevelingen voor duurzaam bouwen op bestemmingsplanniveau" uit de VNG - publicatie "Bouwstenen voor een duurzame stedenbouw" is voor duurzaamheid een bruikbare "Checklist" met maatregelen en aanbevelingen, die mogelijk in een plan toegepast kunnen worden. In het kader van duurzaam bouwen verdient een aantal aspecten bij de ontwikkeling van het woongebied bijzondere aandacht.

Het thema duurzaamheid heeft met name betrekking op nieuwe ontwikkelingen. Aangezien in het plangebied 'Ikkinksweg 4' geen ruimtelijke ontwikkelingen plaatsvinden, hoeft er in het

bestemmingsplan geen extra aandacht aan duurzaamheid te worden besteed.

4.3 Leidingen en kabels

Er bevinden zich in en nabij het plangebied geen ondergrondse en bovengrondse leidingen. Ter waarborging van een veilig en bedrijfszeker transport en ter beperking van gevaar voor personen en goederen in de directe omgeving is het van belang minimale (bouw)afstanden in acht te nemen. Om deze afstanden veilig te stellen zijn dubbelbestemmingen voor de betreffende leidingen opgenomen.

4.4 Waterhuishouding

4.4.1 Inleiding

In het kader van de Wet ruimtelijke ordening is het verplicht een watertoets te doen voor ruimtelijke plannen. Ruimtelijke plannen en besluiten kunnen gevolgen hebben op de waterhuishouding. Voorbeelden hiervan zijn een achteruitgaande waterkwaliteit, verdroging van natuurgebieden, etc. De watertoets heeft als doel deze negatieve effecten te voorkomen en mogelijke kansen voor het watersysteem te benutten. Bij de watertoets gaat het om het van meet af aan meenemen van water bij ruimtelijke plannen en besluiten. In deze paragraaf wordt hierop nader ingegaan.

4.4.2 Overstromingsrisico

Het bestemmingsplangebied ligt binnen de dijkkring 53: Salland. Dit is een wettelijk vastgelegd dijkkringgebied, waarbinnen alleen nieuwe grootschalige ontwikkelingen mogelijk zijn indien in het bestemmingsplan voorwaarden worden opgenomen om de veiligheid ook op lange termijn voldoende te waarborgen. Door klimaatveranderingen moeten we meer rekening houden met de gevolgen van een overstroming. Inzet is het voorkomen van slachtoffers (rampenbeheersing) en van economische schade (gevolgenbeperking). In deze overstromingsrisicoparagraaf wordt ingegaan op de risico's bij overstroming en de stand van zaken van maatregelen en voorzieningen die worden getroffen om deze risico's te voorkomen of te beperken.

De dijkkring betreft een gebied met een risico op overstroming (minder snel en ondiep onderlopende gebieden) en heeft volgens de Waterwet een gemiddeld overschrijdingskans van 1/1250 per jaar. De primaire keringen worden op veiligheid beoordeeld door de beheerders. De Europese richtlijn overstromingsrisico's (2007) verplicht tot het inzetten van drie instrumenten voor een betere bescherming tegen overstromingen: een voorlopige risicobeoordeling (gereed in 2011), kaarten (gereed 2014) en risicobeheersplannen (in werking per 22 december 2015). De richtlijn geldt voor de binnendijkse (dijkkringen) en buitendijkse gebieden van de IJssel. Voor woon- en werkgebieden dienen rampenplannen opgesteld te worden.

De gemeente Deventer zal de komende jaren samen met de Waterschappen en Rijkswaterstaat de overstromingsrisico's in het plangebied onderzoeken en hiervoor beleid opstellen.

Voor 2015 zullen in het kader van het rijksprogramma Ruimte voor de Rivier maatregelen bij Deventer worden uitgevoerd, die bij hoogwater een waterstandsdalend effect hebben.

4.4.3 Verslag overleg met relevante waterbeheerders

Op 21 januari 2015 is via www.dewatertoets.nl een watertoets uitgevoerd. Op basis van deze toets blijkt dat met het plan geen waterschapsbelangen worden geraakt. De voorliggende functiewijziging van bestaande bebouwing heeft geen invloed op de waterhuishouding. Waterschap Groot Saland gaat daarom akkoord met het plan. Hiermee is het watertoetsproces doorlopen.

4.5 Verkeer en parkeren

Het voorliggende plan voorziet in een functiewijziging van een bestaand erf met bijbehorende bebouwing. De parkeerdruk neemt niet toe en het erf biedt voldoende ruimte om te parkeren.

Hoofdstuk 5 Planopzet en juridische aspecten

5.1 Inleiding

In dit hoofdstuk wordt ingegaan op de plansystematiek. Allereerst wordt de overgang van het analoge, 'papieren' bestemmingsplan naar een digitaal wijzigingsplan behandeld. Vervolgens wordt de standaardisering van wijzigingsplannen toegelicht. In § 5.2 wordt ingegaan op de opzet van dit wijzigingsplan. Tenslotte wordt in § 5.3 aandacht gegeven aan de handhaving van de planregels.

5.2 Planopzet

5.2.1 Algemeen

Dit wijzigingsplan bestaat uit een verbeelding, planregels en een toelichting. De verbeelding en de planregels vormen tezamen het juridisch bindende gedeelte van het wijzigingsplan. Beide planonderdelen dienen in onderlinge samenhang te worden gezien en toegepast. Op de verbeelding zijn de bestemmingen aangegeven. Aan deze bestemmingen zijn bouwregels en planregels betreffende het gebruik gekoppeld.

De toelichting heeft geen juridische betekenis, maar vormt niettemin een belangrijk onderdeel van het plan. De toelichting van dit bestemmingsplan geeft een weergave van de beweegredenen, de onderzoeksresultaten en de beleidsuitgangspunten die aan het wijzigingsplan ten grondslag liggen. Tot slot is de toelichting van wezenlijk belang voor een juiste interpretatie en toepassing van het wijzigingsplan.

De planregels van het wijzigingsplan zijn ondergebracht in vier hoofdstukken:

Hoofdstuk 1 bevat de inleidende regels. Deze regels beogen een eenduidige interpretatie en toepassing van de overige, meer inhoudelijke regels en van de verbeelding te waarborgen.

Hoofdstuk 2 bevat de planregels in verband met de bestemmingsbepalingen. Per op de verbeelding aangegeven bestemming bevat dit hoofdstuk planregels, welke specifiek voor die bestemming gelden.

Hoofdstuk 3 bevat de algemene regels. Hierbij gaat het om planregels die op nagenoeg alle bestemmingen betrekking hebben en die vooral om praktische redenen zijn ondergebracht in dit hoofdstuk, alsmede een aantal specifieke planregels, waaronder een anti-dubbeltelbepaling.

Tenslotte bevat hoofdstuk 4 de overgangs- en slotregels. Deze planregels bevatten onder meer het overgangsrecht en de titel.

5.2.2 Hoofdstuk 1: Inleidende regels

Artikel 1 Begrippen

In dit artikel worden de begrippen gedefinieerd, die in de regels worden gehanteerd voor zover deze begrippen van het 'normale' spraakgebruik afwijken of een specifiek juridische betekenis hebben. Bij de toetsing aan het wijzigingsplan zal moeten worden uitgegaan van de in dit artikel aan de betreffende begrippen toegekende betekenis.

Artikel 2 Wijze van meten

Het onderhavige artikel geeft aan hoe hoogte- en andere maten die bij het bouwen in acht genomen dienen te worden, gemeten moeten worden.

5.2.3 **Hoofdstuk 2: Bestemmingsregels**

Algemeen

De planregels komen, voor een groot deel van het plangebied, overeen met het huidig gebruik van de grond en van de bebouwing. Ook sluiten de bouwregels grotendeels aan bij de bestaande bebouwing. Dit impliceert dat er voor een groot deel van het plangebied het behoud van de huidige situatie als uitgangspunt geldt.

De planregels bij de bestemmingen hebben voor elke bestemming dezelfde opbouw met achtereenvolgens, voor zover van toepassing, de volgende leden:

- Bestemmingsomschrijving;
- Bouwregels;
- Afwijken van de bouwregels;
- Specifieke gebruiksregels;
- Afwijken van de gebruiksregels;
- Algemene aanduidingsregels;
- Omgevingsvergunning voor het uitvoeren van werk, geen bouwwerk zijnde, of van werkzaamheden;
- Wijzigingsbevoegdheid.

Enkelbestemmingen

Artikel 3: Wonen

Alle burgerwoningen en bijbehorende bijgebouwen en tuinen zijn voorzien van de bestemming Wonen. Indien er meer dan 1 woning op een bouwvlak is toegestaan, is dit aangegeven middels een maatvoeringaanduiding. De inhoudsmaat bedraagt in het algemeen maximaal 750 m³, inclusief aan- en uitbouwen. Daarnaast is per woning 100 m² aan bijgebouwen en overkappingen toegestaan (indien er middels een maatvoeringaanduiding een aantal woningen is aangegeven, dan geldt dat voor elke woning 100 m² aan bijgebouwen gerealiseerd mag worden). Percelen in gebruik door hobbyboeren hebben ook de bestemming Wonen gekregen. Omdat hobbyboeren vaak behoefte hebben aan ruimere mogelijkheden voor bijgebouwen, is hier een afwijkingsbevoegdheid voor opgenomen. Met deze afwijkingsbevoegdheid is uitbreiding van de bijgebouwen tot 250 m² onder voorwaarden mogelijk.

Dubbelbestemmingen

Artikel 4: Waarde - Archeologie - 4

Om de archeologische waardevolle gebieden veilig te stellen, gelden er op deze gronden beperkingen ten aanzien van het bouwen voor de met deze bestemming samenvallende bestemmingen. Bouwen is uitsluitend toegestaan indien uit onderzoek blijkt dat er geen archeologische waarden aanwezig zijn of dat de waarden voldoende worden veiliggesteld. Daarnaast geldt er een aanlegvergunning voor het uitvoeren van bepaalde werken of werkzaamheden.

De regeling is niet van toepassing op bestaande bouwwerken voor zover ingeval van herbouw gebruik wordt gemaakt van de bestaande fundamenteën. In alle overige gevallen geldt per archeologische dubbelbestemming een specifieke regeling. Deze regeling is van toepassing op het oprichten van nieuwe bebouwing groter dan een bepaald oppervlak en lager dan een bepaalde diepte. Een aanlegvergunning is niet noodzakelijk voor werken en werkzaamheden die betrekking hebben op

normaal beheer en onderhoud overeenkomstig de toegekende bestemming.

5.2.4 Hoofdstuk 3: Algemene regels

Artikel 5: Antidubbelregel

Dit artikel bevat een algemene regeling waarmee kan worden voorkomen dat er in feite meer wordt gebouwd dan het wijzigingsplan beoogd, bijvoorbeeld ingeval (onderdelen van) bouwvlakken van eigenaars verschillen. De regeling is met name van belang met het oog op woningbouw.

Artikel 6: Algemene bouwregels

Bestaande maten

Met deze regeling wordt voorkomen dat bestaande situaties die afwijken van de maatvoering ingevolge hoofdstuk 2 van de regels – onbedoeld – geheel of gedeeltelijk onder het overgangsrecht van het wijzigingsplan vallen.

Herbouw (bedrijfs)woningen

In het kader van het wijzigingsplan is geen akoestisch onderzoek uitgevoerd. Dit betekent dat de afstandsmaten van woningen tot wegen niet bekend zijn. Om deze reden is de herbouw van (bedrijfs)woningen buiten de bestaande fundamenteen uitgesloten. Middels een algemene afwijkingsregel of een algemene wijzigingsbevoegdheid wordt herbouw mogelijk gemaakt.

Ondergronds bouwen

Voor het bouwen van geheel of gedeeltelijk beneden het maaiveld gelegen gebouwen zijn afzonderlijke bouwregels opgenomen. Op deze manier wordt voorkomen dat ondergrondse bouwwerken vanaf het maaiveld zichtbaar zijn.

Artikel 8: Algemene gebruiksregels

Naar aanleiding van een uitspraak van de Raad van State is gebleken dat wonen in bijgebouwen is toegestaan als dit niet expliciet is uitgesloten. Omdat dit niet gewenst is, wordt in deze algemene gebruiksregel wonen in bijgebouwen uitgesloten. Ook zijn prostitutiebedrijven en permanente bewoning van recreatiewoningen en plattelandkamers niet toegestaan.

Artikel 9: Algemene aanduidingsregels

Dit artikel is opgenomen voor de aanwezige milieuzonering.

Voor reconstructiegebieden is een gebiedsaanduiding opgenomen. De regels zijn opgenomen als gevolg van de Reconstructiewet. In dit artikel is uitsluitend een verwijzing opgenomen naar deze betreffende artikelen om te kunnen voldoen aan de digitale raadpleegbaarheid van het wijzigingsplan.

Artikel 10: Algemene afwijkingsregels

Algemene afwijkingsregels zijn opgenomen voor zaken die niet voor één specifieke bestemming gelden, maar in meerdere bestemmingen voorkomen en bijvoorbeeld gekoppeld zijn aan een aanduiding. In dit wijzigingsplan zijn algemene afwijkingsregels opgenomen voor het gebruik van bijgebouwen ten behoeve van mantelzorg, de herbouw van woningen en de realisatie van kleinschalige windturbines.

Artikel 11: Algemene wijzigingsregels

Naast de algemene afwijkingsregels zijn er ook een aantal algemene wijzigingsregels. Concreet gaat het om:

- verwijderen bestemming Waarde - Archeologie - 4 als uit nader onderzoek blijkt dat er geen archeologische waarden aanwezig zijn;
- herbouw (bedrijfs)woningen.

De herbouw van (bedrijfs)woningen wordt, naast een algemene afwijkingsregel, ook via een wijzigingsbevoegdheid mogelijk gemaakt. Indien aangetoond kan worden dat aan de uiterste grenswaarde en de overige voorwaarden wordt voldaan, is herbouw buiten de bestaande fundamenteën toegestaan. Hiervoor moet wel een Verzoek hogere waarde te worden aangevraagd. Omdat dit uitsluitend mogelijk is in het kader van een wijzigingsplan of wijzigingsbevoegdheid, is deze wijzigingsbevoegdheid opgenomen.

5.2.5 Hoofdstuk 4: Overgangs- en slotregels

Tenslotte zijn in het laatste hoofdstuk van de planregels de overgangs- en slotregels opgenomen. Ook deze regels hebben een algemeen karakter en zijn op het gehele plangebied van toepassing.

Artikel 13: Overgangsregels

Deze bepaling regelt het regime van bebouwing en van gebruik van de grond dat strijdig is met het plan. Strijdigheid met het plan wordt voor zowel bebouwing als gebruik beoordeeld naar het moment waarop het plan in werking treedt.

Artikel 14: Slotregel

Hier staat de benaming van dit wijzigingsplan vermeld.

5.3 Handhaving

Het ontwikkelen van beleid en de vertaling daarvan in een wijzigingsplan heeft geen zin, indien na de vaststelling van het wijzigingsplan geen handhaving plaatsvindt. Daarom is het belangrijk om reeds ten tijde van het opstellen van een wijzigingsplan aandacht te besteden aan de handhaafbaarheid van de voorgeschreven regels. Vier factoren zijn van wezenlijk belang voor een goed handhavingsbeleid.

1. Voldoende kenbaarheid van het plan

Een goed handhavingsbeleid begint bij de kenbaarheid van het wijzigingsplan bij degenen die het moeten naleven. De wet bevat enkele waarborgen ten aanzien van de te volgen procedure: deze heeft in de wijzigingsplanprocedure een aantal inspraakmomenten ingebouwd.

2. Voldoende draagvlak voor het beleid en de regeling in het plan

De inhoud van het wijzigingsplan kan slechts gehandhaafd worden, indien het beleid en de regeling in grote kring ondersteund worden door de gebruikers van het plangebied. Uiteraard kan niet iedereen zich vinden in elk onderdeel van het plan. Een algemene positieve benadering van het wijzigingsplan is echter wel wenselijk.

3. Realistische en inzichtelijke regeling

Een juridische regeling dient inzichtelijk en realistisch te zijn; dat wil zeggen niet onnodig beperkend of inflexibel. Bovendien moeten de regels goed controleerbaar zijn. De planregels moeten niet meer regelen dan noodzakelijk is.

4. Actief handhavingsbeleid

Er moeten adequate maatregelen worden getroffen indien de planregels niet worden nageleefd, met name als dit negatieve gevolgen heeft voor de veiligheid en/of de (volks)gezondheid.

Voornoemde onderwerpen zijn als uitgangspunt opgenomen en als richtlijn gehanteerd bij het opstellen van dit wijzigingsplan.

Hoofdstuk 6 Uitvoerbaarheid

6.1 Inleiding

In artikel art. 3.1.6 lid 1, aanhef en onder f van het Besluit ruimtelijke ordening is bepaald dat onderzocht moet worden of een wijzigingsplan uitvoerbaar is. Allereerst wordt in § 6.2 ingegaan op de economische uitvoerbaarheid van dit wijzigingsplan. Vervolgens wordt in § 6.3 ingegaan op de 'maatschappelijke uitvoerbaarheid'.

Omdat dit wijzigingsplan in de ontwerpfase haar procedure gestart is, betekent dit dat er geen inspraakmogelijkheid is. Het Rijk stelt niet meer verplicht om het plan in vooroverleg te brengen. Het voorliggende plan voorziet in een ontwikkeling die past binnen het provinciaal beleid. Vooroverleg is daarom niet nodig met de provincie. Met het waterschap is het vooroverleg uitgevoerd op basis van de Watertoets.

6.2 Economische uitvoerbaarheid

De Wet ruimtelijke ordening maakt met het bepaalde in afdeling 6.4 het vaststellen van een exploitatieplan verplicht voor een aantal bouwactiviteiten, wanneer de bouw planologisch mogelijk wordt gemaakt in het wijzigingsplan. De zogenaamde "aangewezen bouwplannen" waarbij een exploitatieplan verplicht is en welke zijn opgenomen in artikel 6.2.1 van het Besluit ruimtelijke ordening (Bro) zijn:

- de bouw van een of meer woningen;
- de bouw van een of meer andere hoofdgebouwen; de uitbreiding van een hoofdgebouw met ten minste 1000 m² of met een of meer woningen;
- de verbouwing van een of meer aangesloten gebouwen die voor andere doeleinden in gebruik of ingericht waren, voor woondoeleinden, mits ten minste 10 woningen worden gerealiseerd;
- de verbouwing van een of meer aaneengesloten gebouwen die voor andere doeleinden, mits de cumulatieve oppervlakte van de nieuwe functies ten minste 1000 m² bedraagt;
- de bouw van kassen met een oppervlakte van tenminste 1000 m².

Geen exploitatieplan is nodig indien het verhaal van de exploitatiekosten over de gronden anderszins verzekerd is. Inmiddels is een ministeriele regeling van kracht waarbij wordt gesteld dat indien in het nieuwe wijzigingsplan geen sprake is van nieuwe ontwikkelingen als hiervoor bedoeld maar sprake is van onbenutte bouwruimte op basis van het vigerende bestemmingsplan de plankosten op nul gesteld mogen worden.

Het onderhavige wijzigingsplan betreft een in hoofdzaak conserverend plan, waarbinnen een feitelijk vergunde situatie (burgerwoning) nu ook planologisch vastgelegd wordt. Het wijzigingsplan zal slechts een beperkte nieuwe ontwikkelingsruimte ontstaan voor de reeds aanwezige functies. Hetgeen aan uitbreiding nog mogelijk is, is onbenutte bouwruimte op basis van het vigerende bestemmingsplan en blijft binnen het gestelde in 6.2.1 Bro.

Concluderend kan gesteld worden dat binnen het plan Ikkinksweg 4 geen sprake is van aangewezen bouwplannen, waardoor de gemeente niet in de mogelijkheid en verplicht is om eventuele kosten te verhalen en er derhalve geen verplichting is om tegelijkertijd met het nieuwe wijzigingsplan een exploitatieplan op te stellen.

Voor de gemeente Deventer zijn aan zowel de opstelling als de uitvoering van dit wijzigingsplan, met uitzondering van de begrote kosten voor de planvorming, geen kosten verbonden. De economische uitvoerbaarheid van dit wijzigingsplan kan derhalve worden geacht te zijn aangetoond.

6.3 Maatschappelijke uitvoerbaarheid

Op grond van artikel 3.1.1 van het Besluit ruimtelijke ordening dient de gemeente bij de voorbereiding van een wijzigingsplan overleg te plegen met betrokken waterschappen en diensten van Rijk en provincie die betrokken zijn bij de zorg voor de ruimtelijke ordening of belast zijn met de behartiging van belangen die in het plan in het geding zijn.

Naast het wettelijk verplichte vooroverleg is het voorontwerpbestemmingsplan ook naar overige instanties gestuurd die een belang kunnen hebben in of bij het nieuwe bestemmingsplan.

Vooroverleg

Rijk

Op grond van artikel 3.1.1 van het Besluit ruimtelijke ordening moet de gemeente bij de voorbereiding van een bestemmingsplan overleg te plegen met betrokken waterschappen en diensten van rijk en provincie die betrokken zijn bij de zorg voor de ruimtelijke ordening of belast zijn met de behartiging van belangen die in het plan in het geding zijn. Omtrent het vooroverleg met het Rijk kan gemeld worden dat voor het onderhavige plan geen nationale belangen in het geding zijn. Op 1 januari 2012 is de VROM-Inspectie samengevoegd met de Inspectie V&W tot de Inspectie Leefomgeving en Transport (ILT). De ILT heeft geen adviserende en coördinerende rol met betrekking tot de advisering op voorontwerp ruimtelijke plannen. Dit heeft als gevolg dat gemeenten na 1 januari 2012 geen gecoördineerd Rijksadvies op een voorontwerpplan meer ontvangen. De VROM-Inspectie vanaf januari inhoudelijk niet meer op nieuw toegezonden plannen reageert.

Provincie

De provincie heeft een zogenaamde lijst met plannen waarvoor vooroverleg niet nodig is. Het voorliggende plan voorziet in een ontwikkeling die past binnen de categorieën lijst, waardoor vooroverleg niet nodig is.

Waterschap

Door het invullen van de digitale watertoets in het waterschap Groot Salland geïnformeerd over voorliggend wijzigingsplan. Uit de watertoets blijkt dat er geen sprake is van een waterschapsbelang.

Planregels

Hoofdstuk 1 Inleidende regels

Artikel 1 Begrippen

1.1 *plan*

het wijzigingsplan Ikkinksweg 4 van de gemeente Deventer.

1.2 *wijzigingsplan*

de geometrisch bepaalde planobjecten als vervat in het GML-bestand NL.IMRO.0150.P319- met de bijbehorende regels.

1.3 *verbeelding*

de analoge en digitale voorstelling van de in het wijzigingsplan opgenomen digitale ruimtelijke informatie, bestaande uit de kaart NL.IMRO.0150.P319-.

1.4 *aanduiding*

een geometrisch bepaald vlak of een figuur, waarmee gronden zijn aangeduid, waar ingevolge de regels, regels worden gesteld ten aanzien van het gebruik en/of het bebouwen van deze gronden.

1.5 *aanduidingsgrens*

de grens van een aanduiding indien het een vlak betreft.

1.6 *aaneengebouwd*

twee of meer aan elkaar gebouwde woningen of bestaande woningen die door middel van splitsing als twee afzonderlijke wooneenheden aangemerkt zijn.

1.7 aan- en uitbouw en aangebouwd bijgebouw

een aan een hoofdgebouw gebouwd gebouw dat in bouwkundig opzicht te onderscheiden is van het hoofdgebouw.

1.8 afhankelijke woonruimte

een voor de huisvesting van een (zelfstandig) huishouden geschikt gebouw, dat ruimtelijk ondergeschikt is en/of een geheel vormt met het hoofdgebouw en blijvend onderdeel uitmaakt van de kavel van het hoofdgebouw.

1.9 agrarisch aanverwant bedrijf

een bedrijf dat in nauwe relatie staat tot het agrarisch bedrijf, waarvan de werkzaamheden in hoofdzaak bestaan in de vorm van het houden van dieren en/of het telen en bewerken van gewassen, al dan niet in combinatie met het verlenen van diensten aan derden.

1.10 agrarisch aanverwante nevenfunctie

een nevenfunctie die betrekking heeft op activiteiten, naast een volwaardig agrarisch bedrijf, die nauw verwant zijn met of direct voortkomen uit de agrarische bedrijfsvoering, zoals verkoop aan huis van streekeigen agrarische producten, zorgboerderij, ambachtelijke verwerking van agrarische producten, inpandige opslag en stalling van agrarische producten.

1.11 agrarisch bedrijf

een ter plaatse functionerend deeltijd, reëel of volwaardig agrarisch bedrijf, gericht op het voortbrengen van producten door middel van het telen van gewassen en/of het houden van dieren, nader te onderscheiden in de volgende productietakken:

- a. akker- en vollegrondstuinbouw: de teelt van gewassen op open grond, daaronder niet begrepen sier-, fruit- en boomkwekerij;
- b. grondgebonden veehouderij: het houden van melk- en ander vee (nagenoeg) geheel op open grond, waaronder tevens een paardenfokkerij wordt verstaan;
- c. intensieve veehouderij: een agrarisch bedrijf of een deel daarvan met ten minste 250 m² bedrijfsoppervlakte dat wordt gebruikt voor veehouderij volgens de Wet milieubeheer en waar geen melkrundvee, schapen, paarden, of dieren 'biologisch' en waar geen dieren worden gehouden

- uitsluitend of in hoofdzaak ten behoeve van natuurbeheer;
- d. glastuinbouw: de teelt van gewassen (nagenoeg) geheel met behulp van kassen;
 - e. sierteelt en boomkwekerij: de teelt van tuin- en potplanten en/of bomen in open grond, , in potten of in containers, al dan niet met behulp van kassen en al dan niet gecombineerd met de handel in deze gewassen;
 - f. fruitteelt: de teelt van fruit op open grond;
 - g. intensieve kwekerij: de teelt van gewassen of dieren (anders dan bij wijze van intensieve veehouderij) (nagenoeg) zonder gebruik te maken van daglicht.

1.12 archeologisch onderzoek

onderzoek verricht door of namens een dienst of instelling die over een opgravingsvergunning beschikt.

1.13 archeologische verwachtingswaarde

de kans op het aantreffen van archeologische resten in een bepaald gebied.

1.14 archeologische waarde

de aan een gebied toegekende waarde in verband met de in dat gebied voorkomende overblijfselen uit oude tijden.

1.15 bebouwing

een of meer gebouwen en/of bouwwerken, geen gebouwen zijnde.

1.16 bed & breakfast

een aan de woonfunctie ondergeschikte toeristisch-recreatieve voorziening gericht op het bieden van de mogelijkheid tot overnachting en het serveren van ontbijt binnen de woning. Onder een bed & breakfast wordt niet verstaan overnachting, noodzakelijk in verband met het verrichten van tijdelijke of seizoensgebonden werkzaamheden en/of arbeid of permanente kamerverhuur.

1.17 *bedrijf*

een onderneming, niet zijnde een agrarisch bedrijf, gericht op het produceren, bewerken, herstellen, installeren of inzamelen van goederen, alsmede verhuur, opslag en distributie van goederen, waarbij eventueel detailhandel uitsluitend plaatsvindt als ondergeschikt onderdeel van de onderneming in de vorm van verkoop dan wel levering van ter plaatse vervaardigde, bewerkte of herstellende goederen dan wel goederen die in rechtstreeks verband staan met de uitgeoefende handelingen.

1.18 *bedrijfs- of dienstwoning*

een woning in of bij een gebouw of op een terrein, die slechts is bestemd voor bewoning door (het huishouden van) een persoon, wiens huisvesting daar noodzakelijk is, gelet op de bestemming van het gebouw of het terrein.

1.19 *beperkt kwestbare en kwestbare objecten*

objecten zoals opgenomen in artikel 1 lid 1 van het Besluit externe veiligheid inrichtingen.

1.20 *bestaande afstands-, hoogte-, inhouds- en oppervlaktematen*

afstands-, hoogte-, inhouds- en oppervlaktematen, die op het tijdstip van terzieslegging van het ontwerp wijzigingsplan tot stand zijn gekomen of tot stand zullen komen met inachtneming van het bepaalde bij of krachtens de Woningwet of de Wabo.

1.21 *bestemmingsgrens*

de grens van een bestemmingsvlak.

1.22 *bestemmingsvlak*

een geometrisch bepaald vlak, waarmee gronden zijn aangeduid, waar ingevolge de regels bepaalde gebouwen en bouwwerken, geen gebouwen zijnde, zijn toegelaten.

1.23 bevoegd gezag

bevoegd gezag zoals bedoeld in de Wet algemene bepalingen omgevingsrecht.

1.24 biomassavergistingsinstallatie

een afgesloten systeem van tanken/silo's dat gebruikt wordt voor de productie van energie uit biomassa (mest, bermafval, GFT en dergelijke).

1.25 bouwen

het plaatsen, het geheel of gedeeltelijk oprichten, vernieuwen of veranderen en het vergroten van een bouwwerk, alsmede het geheel of gedeeltelijk oprichten, vernieuwen of veranderen van een standplaats.

1.26 bouwgrens

de grens van een bouwvlak.

1.27 bouwmarkt

een al dan niet overdekt detailhandelsbedrijf, waarin een volledig of nagenoeg volledig assortiment aan bouwmaterialen en doe-het-zelfproducten uit voorraad wordt aangeboden.

1.28 bouwvlak

een aaneengesloten stuk grond, waarop ingevolge de regels een zelfstandige, bij elkaar behorende bebouwing is toegelaten.

1.29 bouwwerk

elke constructie van enige omvang van hout, steen, metaal of ander materiaal, die hetzij direct hetzij indirect met de grond is verbonden, hetzij direct of indirect steun vindt in of op de grond.

1.30 bijgebouw

een vrijstaand gebouw dat in functioneel en bouwkundig opzicht ondergeschikt is aan een op hetzelfde bouwperceel gelegen (bedrijfs)woning.

1.31 cultuurhistorische waarde

de aan een bouwwerk of gebied toegekende waarde gekenmerkt door het beeld dat is ontstaan door het gebruik dat de mens in de loop van de geschiedenis heeft gemaakt van dat bouwwerk of dat gebied in verband met ouderdom en/of historische gaafheid.

1.32 deel

een bedrijfsgeedeelte in de stal of schuur dat aangebouwd is aan de bedrijfswoning.

1.33 deeltijd agrarisch bedrijf

een agrarisch bedrijf met een omvang van 10 tot 40 Nge.

1.34 detailhandel

het bedrijfsmatig te koop aanbieden, verkopen, verhuren en leveren van goederen, geen motorbrandstoffen zijnde, aan personen die goederen kopen of huren voor gebruik, verbruik of aanwending anders dan in de uitoefening van een beroeps- of bedrijfsactiviteit.

1.35 detailhandel in volumineuze goederen

detailhandel in de volgende categorieën:

- a. detailhandel in brand- en explosiegevaarlijke goederen;
- b. detailhandel in volumineuze goederen, zoals auto's, keukens, badkamers, boten, motoren, caravans, landbouwwerktuigen en grove bouwmaterialen en daarmee rechtstreeks samenhangende artikelen, zoals accessoires, onderhoudsmiddelen, onderdelen en materialen;
- c. tuincentra;
- d. grootschalige meubelbedrijven, al dan niet – in ondergeschikte mate – in combinatie met woninginrichting en stoffering;
- e. bouwmarkten.

1.36 dienstverlening

het bedrijfsmatig verlenen van diensten, waarbij het publiek rechtstreeks (al dan niet via een balie) te woord wordt gestaan en geholpen, zoals reis- en uitzendbureaus, kapsalons, pedicures, wasserettes, makelaarskantoren, internetwinkels en bankfilialen.

1.37 evenementen

gebeurtenissen die ten hoogste 5 dagen duren, gericht op een groot publiek, met betrekking tot kunst, sport, ontspanning en cultuur.

1.38 extensieve dagrecreatie

niet-gemotoriseerde recreatieve activiteiten, zoals wandelen, fietsen, skaten, paardrijden, vissen, zwemmen en natuurobservatie.

1.39 extensiveringsgebied

een ruimtelijk begrensd gedeelte van een reconstructiegebied met het primaat wonen of natuur, waar uitbreiding, hervestiging of nieuwvestiging van in ieder geval intensieve veehouderij onmogelijk is of in het kader van de reconstructie onmogelijk is gemaakt.

1.40 gebouw

elk bouwwerk, dat een voor mensen toegankelijke, overdekte, geheel of gedeeltelijk met wanden omsloten ruimte vormt.

1.41 geluidsgevoelige objecten

woningen en andere geluidsgevoelige gebouwen en geluidsgevoelige terreinen, als bedoeld in artikel 1 van de Wet geluidhinder.

1.42 gevoelige functies

woningen, scholen, crèches en kinderopvangplaatsen.

1.43 grote risicovolle functies

grote en grootschalige vormen van (dag- en verblijfs)recreatie, woningbouw (meer dan 10 respectievelijk 100 woningen); winkelcentra, bedrijven voor horeca, handel en dienstverlening), autowegen (inclusief parkeerterreinen, transferia), spoorwegen (inclusief emplacementen) en waterwegen (inclusief havens), bedrijventerreinen, buisleidingen voor gas, olie(producten) of chemicaliën; nieuwe rioolwaterzuiveringsinstallaties en diepteontgrondingen.

1.44 hellend dak

een afdekking van een gebouw of bouwwerk, die geen horizontale of gebogen vlakken bevat, met uitzondering van dakkapellen of vergelijkbare onderdelen.

1.45 hobbykas

een gebouw, dat geheel of vrijwel geheel bestaat uit glas of ander doorzichtig materiaal en dat dient voor het hobbymatig telen van planten.

1.46 hobbymatige activiteiten

het uitoefenen van agrarische of natuurgerichte activiteiten die bijdragen aan het beheer van het landschap maar niet als volwaardig, reëel of deeltijd agrarisch bedrijf kunnen worden aangemerkt .

1.47 hoofdgebouw

een gebouw, dat op een bouwperceel door zijn constructie, afmetingen of functie als het belangrijkste bouwwerk valt aan te merken.

1.48 horecabedrijf

het bedrijfsmatig verstrekken van ter plaatse te nuttigen voedsel en dranken, het bedrijfsmatig exploiteren van zaalaccommodatie en/of het bedrijfsmatig verstrekken van nachtverblijf.

1.49 hoveniersbedrijf

een bedrijf, gericht op de aanleg, de inrichting en het onderhoud van tuinen en groen, met gebruikmaking van de daarbij behorende materialen en gereedschappen, zonder dat detailhandel wordt uitgeoefend.

1.50 inrichtingsplan

een inrichtingsplan is de grafische beschrijving van de gewenste ruimtelijke ontwikkeling waarin de situering van bouwwerken ten opzichte van elkaar en van de omgeving en het al dan niet aanbrengen van beplanting op een goede manier is weergegeven.

1.51 kampeermiddelen

een onderkomen of enig ander voertuig, waarvoor geen omgevingsvergunning voor het bouwen in de zin van artikel 40 van de Woningwet is vereist, dat bestemd of opgericht is dan wel gebruikt wordt of kan worden gebruikt voor recreatief nachtverblijf, niet zijnde een stacaravan.

1.52 kampeerseizoen

de periode van 15 maart tot en met 31 oktober.

1.53 kampeerterrein

terrein of plaats, geheel of gedeeltelijk ingericht, en volgens die inrichting bestemd, om daarop gelegenheid te geven tot het plaatsen of geplaatst houden van kampeermiddelen en andere recreatieve onderkomens, ten behoeve van recreatief nachtverblijf.

1.54 kantoor

voorzieningen gericht op het verlenen van diensten op administratief, financieel, architectonisch, juridisch of een daarmee naar aard gelijk te stellen gebied, waarbij het publiek niet of slechts in ondergeschikte mate rechtstreeks te woord wordt gestaan en geholpen.

1.55 kassen

bouwwerken van glas of ander lichtdoorlatend materiaal (ten behoeve van de agrarische bedrijfsvoering) met een hoogte van 1,5 m of meer, trek-, tunnel-, schaduw-, boog- en gaaskassen daaronder begrepen.

1.56 karakteristiek

panden die op basis van de volgende criteria gewaardeerd zijn als karakteristiek:

- relatie met het landschap;
- erfstructuur en erfinrichting;
- streekeigen verschijningsvorm;
- herkenbaarheid en mate van gaafheid;
- architectuur en cultuurhistorische waarde;

de waardering van de karakteristieke eigenschappen hebben betrekking op hoofdgebouwen tenzij anders in bijlage 6 of 7 van deze regels is aangegeven.

1.57 kelder

een ruimte gesitueerd onder een gebouw die geen ruimtelijke uitstraling heeft en/of niet van buitenaf toegankelijk is.

1.58 kinderboerderij

een recreatieve voorziening waarop, al dan niet in combinatie met andere recreatieve voorzieningen, dieren worden gehouden.

1.59 kleinschalige beroepen- en bedrijven-aan-huis

een dienstverlenend beroep, dat in of bij een woning of bijgebouw door de bewoner wordt uitgeoefend alsmede het in een woning of bijgebouw door de bewoner op bedrijfsmatige wijze uitoefenen van activiteiten, waarvoor geen meldingsplicht op grond van het Activiteitenbesluit of vergunningplicht op grond van het Besluit omgevingsrecht geldt, op een oppervlak van niet meer dan 35% van de maximaal toegestane bebouwing met een maximum van 100 m² en waarbij de woning in overwegende mate zijn woonfunctie behoudt met een ruimtelijke uitstraling die daarbij past.

1.60 kleinschalige dagrecreatieve voorzieningen

voorzieningen, zoals aanlegsteigers, picknickplaatsen, observatiepunten, informatieborden en banken, ten behoeve van activiteiten, zoals wandelen, fietsen, vissen, zwemmen, kanoën en natuurobservatie.

1.61 kleinschalig kampeerterrein

een terrein of plaats, geheel of gedeeltelijk ingericht, en volgens die inrichting bestemd, om daarop gelegenheid te geven tot het plaatsen of geplaatst houden van niet-permanente kampeermiddelen (inclusief eventuele tenthuisjes) op maximaal 25 standplaatsen, gedurende de periode van 15 maart tot en met 31 oktober, ten behoeve van recreatief nachtverblijf.

1.62 landschappelijke inpassing

de situering van de ontwikkeling waarbij rekening gehouden wordt met de landschappelijke kenmerken van de nabije omgeving en waarbij de ontwikkeling wordt ingepast middels bijvoorbeeld erfbeplanting.

1.63 landschapontwikkelingsplan

het landschapontwikkelingsplanm zoals vastgesteld op 19 november 2008.

1.64 landschapswaarde

de aan een gebied toegekende waarde met betrekking tot het waarneembare deel van de aardoppervlakte, die wordt bepaald door de herkenbaarheid van gebiedskenmerken en de identiteit van de onderlinge samenhang tussen levende en niet-levende natuur.

1.65 landbouwontwikkelingsgebied

een ruimtelijk begrensd gedeelte van een reconstructiegebied met het primaat landbouw dat geheel of gedeeltelijk voorziet, of in het kader van de reconstructie is voorzien, in de mogelijkheid tot uitbreiding, hervestiging of nieuwvestiging van intensieve veehouderij.

1.66 langdurig

ten minste 14 tot 18 uur per dag gedurende minimaal 1 jaar.

1.67 maatschappelijke voorzieningen

educatieve, sociaal-medische, sociaal-culturele en levensbeschouwelijke voorzieningen, alsmede voorzieningen ten behoeve van openbare dienstverlening, alsook ondergeschikte detailhandel en horeca ten dienste van deze voorzieningen.

1.68 manege

een onderneming die gericht is op het lesgeven in paardrijden en daarvoor paarden en/of pony's houdt, in combinatie met een of meer van de volgende hiermee samenhangende activiteiten of voorzieningen: het in pension houden van paarden en/of pony's, horeca (kantine, foyer en dergelijke), verenigingsaccommodatie en het houden van wedstrijden of andere evenementen.

1.69 mantelzorg

langdurige zorg die niet in het kader van een hulpverlenend beroep wordt geboden aan een hulpbehoevende door personen uit diens directe omgeving, waarbij zorgverlening rechtstreeks voortvloeit uit de sociale relatie en de gebruikelijke zorg van huisgenoten voor elkaar overstijgt.

1.70 natuurwaarde

de aan een gebied toegekende waarde in verband met de aanwezige flora en fauna.

1.71 Nge (Nederlandse grootte-eenheden)

een economische maatstaf voor het bepalen van de bedrijfsomvang en het bedrijfstype van agrarische bedrijven.

1.72 niet-permanente verblijfsrecreatie

verblijfsrecreatie waarbij uitsluitend van seizoensgebonden standplaatsen voor kampeermiddelen gebruik wordt gemaakt.

1.73 nevenfunctie

een of meer bedrijfsmatige activiteiten in combinatie met en ondergeschikt aan de uitoefening van het ter plaatse en bij wijze van hoofdfunctie uitgeoefende (agrarische) bedrijf of wonen.

1.74 normale onderhouds- of exploitatiewerkzaamheden

werkzaamheden die regelmatig noodzakelijk zijn voor een goed beheer van de gronden en bouwwerken, waaronder begrepen de handhaving dan wel de realisering van de bestemming.

1.75 nutsvoorzieningen

voorzieningen ten behoeve van het openbare nut, zoals transformatorhuisjes, gasreducerstations, schakeluisjes, duikers, bemalingsinstallaties, gemaalgebouwtjes, telefooncellen, voorzieningen ten behoeve van (ondergrondse) afvalinzameling en apparatuur voor telecommunicatie.

1.76 onverharde wegen

een (zand)weg, zonder verhard oppervlak en functionerend als ondergeschikte verbinding tussen andere wegen en/of ontsluitingen van (agrarische) percelen.

1.77 overkapping

een bouwwerk, geen gebouw zijnde, voorzien van een gesloten dak.

1.78 paardenbak

een rijbaan ten behoeve van paardrijactiviteiten in de open lucht met een bodem van zand, hout, boomschors of ander materiaal om de bodem te verstevigen, al dan niet voorzien van een omheining.

1.79 paardenfokkerij

een agrarisch bedrijf dat uitsluitend is gericht op het fokken van paarden, de verkoop van gefokte paarden en het houden van paarden ten behoeve van de fokkerij.

1.80 paardenhouderij

een gebruikgericht bedrijf dat is gericht op het houden, stallen en/of africhten van paarden, alsmede de handel in paarden met daaraan ondergeschikte functies behorende bij een paardenhouderij.

1.81 peil

- a. voor gebouwen, waarvan de toegang onmiddellijk aan de weg grenst: een horizontaal vlak gelegen op 30 cm boven de hoogte van de weg ter plaatse van de hoofdtoegang;
- b. voor een bouwwerk op een perceel waarvan de hoofdtoegang niet direct aan de weg grenst: 10 cm boven de hoogte van het aansluitend afgewerkte terrein ter hoogte van die hoofdingang, waarbij plaatselijke, niet bij het verdere verloop van het terrein passende, ophogingen of verdiepingen aan de voet van het bouwwerk, anders dan noodzakelijk voor de bouw daarvan, buiten beschouwing blijven.

1.82 plattelandskamer

een (deel van) een (voormalig) agrarisch gebouw of een pand, welke is bestemd voor recreatief nachtverblijf, waarbij wordt overnacht in kamers en waar keuken en/of sanitair in een gemeenschappelijke ruimte is ondergebracht. Voor zover sprake is van 1 plattelandskamer dient gebruik te worden gemaakt van keuken en/of sanitair in het hoofdgebouw.

1.83 praktijkruimte

een gebouw of een gedeelte daarvan, dat dient voor het beroepsmatig verlenen van diensten op administratief, architectonisch, kunstzinnig, juridisch, medisch, paramedisch, therapeutisch of een daarmee naar aard gelijk te stellen gebied.

1.84 reconstructiegebied

een gebied waarvoor een reconstructieplan, als bedoeld in artikel 11 van de Reconstructiewet concentratiegebieden, is opgesteld.

1.85 reëel agrarisch bedrijf

een agrarisch bedrijf met een omvang van 40 tot 70 Nge.

1.86 relatie

een figuur dat aangeeft dat er sprake is van een gekoppeld bouwvlak waarbij de bepalingen met betrekking tot een 'enkel' bouwvlak van overeenkomstige toepassing zijn.

1.87 ruimtelijke kwaliteit

het resultaat van menselijk handelen en natuurlijke processen dat de ruimte geschikt maakt en houdt voor wat voor mens, plant en dier belangrijk is.

1.88 teeltondersteunende voorzieningen

- a. tijdelijke teeltondersteunende voorzieningen:
 - 1. teeltondersteunende voorzieningen met een bouwhoogte van niet meer dan 1,5 m (niet zijnde teeltondersteunende kassen of boomteelthekken) die maximaal 6 maanden op dezelfde locatie gebruikt mogen worden, waaronder worden verstaan folies, insectengaas, acryldoek, vraatnetten, boogkassen tot 0,5 m, hagelnetten, wandelkappen en schaduwhallen;
- b. permanente teeltondersteunende voorzieningen:
 - 1. laag: teeltondersteunende voorzieningen met een bouwhoogte van niet meer dan 1,5 m die langer dan 6 maanden worden gebruikt, zoals bakken op stellingen, regenkappen en containervelden; hieronder worden niet verstaan teeltondersteunende kassen en boomteelthekken;
 - 2. hoog: teeltondersteunende kassen met een bouwhoogte van meer dan 1,5 m die langer dan 6 maanden worden gebruikt.

1.89 verkoop agrarische producten

het te koop aanbieden, verkopen en/of leveren van agrarische producten aan particulieren, voor zover deze producten op het eigen bedrijf zijn geteeld of het resultaat zijn van ambachtelijke be- of verwerking van agrarische producten.

1.90 verkoopvloeroppervlakte

de vloeroppervlakte van voor het publiek toegankelijke winkelruimten.

1.91 vervolgfunctie

een of meer functies of een of meer activiteiten als alternatief voor de agrarische bedrijfsvoering die ter plaatse is beëindigd.

1.92 verwevingsgebied

een gedeelte van een reconstructiegebied ingericht op verweving van landbouw, wonen en natuur, waar hervestiging of uitbreiding van de intensieve veehouderij mogelijk is, mits de ruimtelijke kwaliteit of functies van het gebied zich daar niet tegen verzetten, zoals dat gedeelte dat is aangeduid als verwevingsgebied.

1.93 volwaardig agrarisch bedrijf

een agrarisch bedrijf met een omvang van meer dan 70 Nge.

1.94 voorgevel

de naar de openbare zijde gekeerde gevel van het hoofdgebouw die door zijn aard, functie, constructie of uitstraling als belangrijkste gevel kan worden aangemerkt.

1.95 voormalig bedrijfsbebouwing

bebouwing dat niet meer in gebruik is voor de uitoefening van een (agrarisch) bedrijf.

1.96 waterbergingsgebied

een gebied waar, in tijden van overloedige neerslag, water tijdelijk vastgehouden kan worden.

1.97 windturbine

een bouwwerk ter opwekking van energie door benutting van windkracht, met uitzondering van bemalingsinstallaties ten behoeve van de waterhuishouding.

1.98 woning

een complex van ruimten dat dient voor de zelfstandige huisvesting van één afzonderlijk huishouden.

1.99 wooneenheid

een woning.

1.100 zijerf

de gronden die behoren bij het hoofdgebouw en gelegen zijn aan de zijkant(en) van dat hoofdgebouw tussen de denkbeeldige lijnen in het verlengde van de voor- en achtergevel.

1.101 zorgboerderij als nevenfunctie

een (voormalig) agrarisch bedrijf waar ouderen en/of mensen met een lichamelijke beperking of een verstandelijke handicap begeleid werkzaamheden kunnen verrichten en waar geen sprake is van nachtverblijf.

1.102 zorgboerderij als vervolgfunctie

een maatschappelijke functie waar ouderen en/of mensen met een lichamelijke beperking of een verstandelijke handicap begeleid werkzaamheden kunnen verrichten en waar tevens sprake kan zijn van nachtverblijf.

Artikel 2 Wijze van meten

Bij de toepassing van deze regels wordt als volgt gemeten:

2.1 *afstand*

de afstand tussen bouwwerken onderling alsmede de afstand van bouwwerken tot perceelsgrenzen worden daar gemeten waar deze afstand het kleinst is.

2.2 *bouwhoogte van een bouwwerk*

vanaf het peil tot aan het hoogste punt van een gebouw of van een bouwwerk, geen gebouw zijnde, met uitzondering van ondergeschikte bouwonderdelen, zoals schoorstenen, antennes en naar de aard daarmee gelijk te stellen bouwonderdelen.

2.3 *dakhelling*

langs het dakvlak ten opzichte van het horizontale vlak.

2.4 *goothoogte van een bouwwerk*

vanaf het peil tot aan de bovenkant van de goot/de druiplijn, het boeibord of een daarmee gelijk te stellen constructiedeel.

2.5 *hoogte van een windturbine*

vanaf het peil tot aan de tiphoogte van de windturbine.

2.6 inhoud van een bouwwerk

tussen de onderzijde van de begane grondvloer, de buitenzijde van de gevels (en/of het hart van de scheidsmuren) en de buitenzijde van daken en dakkapellen.

2.7 oppervlakte van een bouwwerk

tussen de buitenwerkse gevelvlakken en/of het hart van de scheidingsmuren, neerwaarts geprojecteerd op het gemiddelde niveau van het afgewerkte bouwterrein ter plaatse van het bouwwerk.

Hoofdstuk 2 Bestemmingsregels

Artikel 3 Wonen

3.1 Bestemmingsomschrijving

De voor 'Wonen' aangewezen gronden zijn bestemd voor:

- het wonen, daaronder begrepen kleinschalige beroepen- en bedrijven-aan-huis;
- bij deze bestemming behorende voorzieningen, zoals erven, nutsvoorzieningen, parkeervoorzieningen, tuinen, water en paardenbakken;

met daaraan ondergeschikt:

- de in tabel 3.1 vermelde toegestane nevenfuncties;
- bed & breakfast;
- evenementen.

Tabel 3.1 Nevenfuncties die bij recht zijn toegestaan

nevenfunctie	maximaal aantal m ²	
	gronden in gebruik voor nevenfunctie	bestaande bebouwing in gebruik voor nevenfunctie
verkoop-aan-huis van streekeigen agrarische producten	-	100
in pandige opslag en stalling	-	500 m ²
ambachtelijke be- en verwerking van agrarische producten (kaasmakerij, imkerij, riet- en vlechtwerk, klompenmakerij)	-	200
kano-, boot- of fietsenverhuur	-	100

- = Niet van toepassing.

3.2 Bouwregels

Voor het bouwen gelden de volgende regels:

- gebouwen en bouwwerken, geen gebouwen zijnde, met uitzondering van erf- of terreinafscheidingen, mogen uitsluitend binnen het bouwvlak en ten dienste van de bestemming worden gebouwd;
- bijgebouwen mogen uitsluitend achter de voorgevel gebouwd worden;
- de afstand tussen de woning en het bijgebouw bedraagt ten hoogste 20 m;
- ter plaatse van de aanduiding 'aaneengebouwd' dienen de woningen aaneengebouwd te zijn;
- verder geldt het volgende:

	max. aantal per bouwvlak	max. inhoud	max. oppervlak	max. goothoogte	max. bouwhoogte	dakhelling

woningen (inclusief aan- en uitbouwen)	één, tenzij middels een maatvoeringaan duiding anders is aangegeven	750 m ³	-	4,5 m	10 m	20°/55°
overige bijgebouwen overkappingen	-	-	100 m ²	3 m	6 m	20°/55°
lichtmasten ten behoeve van paardenbakken	-	-	-	-	6 m	-
erf- of terreinafscheidingen: - voor de voorgevel - overige plaatsen	-	-	-	-	1 m 2 m	-
overige bouwwerken, geen gebouwen zijnde	-	-	-	-	3 m	-

- = Niet van toepassing.

met dien verstande dat:

- f. voor de reeds bestaande bijgebouwen boven de 100 m² het volgende geldt:
1. het uitbreiden van bestaande bebouwing is in geen geval toegestaan;
 2. nieuwbouw is in geen geval toegestaan;
 3. het gebruik van kassen, anders dan hobbykassen is in geen geval toegestaan;
 4. van het bepaalde onder 2 kan eenmalig worden afgeweken indien bebouwing boven de 100 m², niet zijnde de woning, wordt gesaneerd, met dien verstande dat het oppervlak van de nieuw op te richten bebouwing ten hoogste 50% mag bedragen van de oppervlakte van de bebouwing die wordt afgebroken met een maximum van 250 m²;

3.3 Afwijken van de bouwregels

3.3.1 Ten behoeve van het maximum oppervlak aan bijgebouwen

Het bevoegd gezag kan bij een omgevingsvergunning afwijken van het bepaalde in lid 3.2 teneinde het maximum oppervlak aan bijgebouwen te vergroten tot 250 m², met inachtneming van het volgende:

- a. van de bevoegdheid tot afwijken wordt uitsluitend gebruikgemaakt indien de bouw van extra bijgebouwen noodzakelijk is voor het uitoefenen van hobbymatige agrarische of natuurgerichte activiteiten;
- b. van de bevoegdheid tot afwijken wordt uitsluitend gebruikgemaakt indien de bouw van extra bijgebouwen noodzakelijk is voor werkzaamheden die bijdragen aan het behoud en de ontwikkeling van het karakteristieke landschap;
- c. er dient ten minste 1 ha grond in beheer te zijn;
- d. er dient voorzien te worden in een adequate landschappelijke inpassing.

3.4 Specifieke gebruiksregel

Met betrekking tot het gebruik van gronden en bouwwerken gelden de volgende regels:

- a. bij een combinatie van nevenfuncties mag het bebouwingsoppervlak ten behoeve van de activiteiten niet meer bedragen dan 50% van de totale oppervlakte aan gebouwen met een maximum van 850 m² en mag er niet meer dan 5.000 m² aan onbebouwde gronden in gebruik worden genomen;
- b. bed & breakfast is uitsluitend toegestaan in de woning;

- c. het aantal slaappleaatsen ten behoeve van bed & breakfast bedraagt ten hoogste 4 tenzij middels een maatvoeringsaanduiding anders is aangegeven. In dat geval geldt het aantal kamers zoals aangegeven middels de maatvoeringsaanduiding;
- d. nevenfuncties zijn uitsluitend toegestaan binnen bestaande bebouwing;
- e. het aantal evenementen bedraagt ten hoogste 2 per jaar.
- f. de vloeroppervlakte ten behoeve van kleinschalige beroepen- en bedrijven-aan-huis bedraagt ten hoogste 35% van de maximaal toegestane bebouwing met een maximum van 100 m²; in het kader van deze kleinschalige bedrijfsmatige activiteiten is geen horeca en detailhandel toegestaan.

3.5 **Wijzigingsbevoegdheden**

Ten behoeve van wijziging naar een agrarisch grondgebonden bedrijf

Burgemeester en wethouders zijn bevoegd de bestemming Wonen te wijzigen in de bestemming Agrarisch, Agrarisch met waarden - Landschapswaarde of Agrarisch met waarden - Natuur en Landschapswaarden, met inachtneming van het volgende:

- a. planwijziging is uitsluitend toegestaan ten behoeve van een volwaardig agrarisch grondgebonden bedrijf;
- b. planwijziging is uitsluitend toegestaan indien er elders in de provincie Overijssel een agrarisch bouwvlak wordt opgeheven;
- c. deze wijzigingsbevoegdheid is niet van toepassing op gronden waar een Rood voor Rood-ontwikkeling heeft plaatsgevonden;
- d. per bouwvlak wordt voorzien in maximaal één bedrijfswoning;
- e. de omschakeling dient milieuhygiënisch inpasbaar te zijn;
- f. de wijzigingsbevoegdheid wordt uitsluitend toegepast ten behoeve van een volwaardig grondbonden veehouderijbedrijf, akker- en vollegrondstuinbouwbedrijf, fruit- en sierteeltbedrijf, boomkwekerij of duurzame intensieve veehouderij;
- g. in aanvulling op het gestelde onder f geldt dat de wijziging naar een bouwvlak voor een intensieve veehouderij uitsluitend is toegestaan indien is aangetoond dat gebruik van een bestaand bouwvlak voor omschakeling naar een intensieve veehouderij niet mogelijk is;
- h. in aanvulling op het gestelde onder f geldt dat de wijziging naar een bouwvlak voor een intensieve veehouderij uitsluitend is toegestaan op gronden met de aanduiding 'reconstructiewetzone - landbouwontwikkelingsgebied';
- i. in het landbouwontwikkelingsgebied Lettele is er ruimte voor ten hoogste 1 nieuwe intensieve veehouderij, peildatum voor nieuwvestiging is 23 december 2008;
- j. de oppervlakte van het gewijzigde bouwvlak bedraagt ten hoogste 1,5 ha;
- k. bij wijziging naar een intensieve veehouderij bedraagt de afstand tot omliggende bouwvlakken ten minste 100 m;
- l. bij wijziging naar een intensieve veehouderij bedraagt de afstand tot de bebouwde kom ten minste 500 m;
- m. de wijzigingsbevoegdheid wordt uitsluitend toegepast indien de bestemmingswijziging niet leidt tot een belemmering van de bestaande bedrijfsvoering en ontwikkelingsmogelijkheden van omliggende (agrarische) bedrijven;
- n. de wijzigingsbevoegdheid wordt uitsluitend toegepast indien de bestemmingswijziging niet leidt tot een belemmering voor de nieuwvestiging van een intensief veehouderijbedrijf ter plaatse van de aanduiding 'reconstructiewetzone - landbouwontwikkelingsgebied';
- o. door middel van een inrichtingsplan dient aangetoond te worden dat sprake is van een goede landschappelijke inpassing en een toename van de ruimtelijke kwaliteit van het gebied conform de richtlijnen uit het Landschapsonwikkelingsplan.

Artikel 4 Waarde - Archeologie - 4

4.1 Bestemmingsomschrijving

De voor 'Waarde - Archeologie - 4' aangewezen gronden zijn, behalve voor de andere daar voorkomende bestemming(en), mede bestemd voor de bescherming en veiligstelling van de op en/of in deze gronden voorkomende archeologische verwachtingswaarden.

4.2 Bouwregels

4.2.1 Archeologisch rapport

Onverminderd de bouwregels bij de andere in artikel 4.1 bedoelde bestemmingen, is de aanvrager van een omgevingsvergunning voor het bouwen van een bouwwerk of bouwwerken:

- met een oppervlakte groter dan 100 m²;
- waarbij benodigde grondingrepen, zoals graafwerkzaamheden en heiverkzaamheden, dieper zijn dan 0,5 m onder maaiveld, en
- die worden gebouwd op en/of in de gronden als bedoeld in artikel 4.1, verplicht een rapport over te leggen waarin de archeologische waarde van het terrein dat blijktens de aanvraag zal worden verstoord naar het oordeel van het bestuursorgaan dat bevoegd is die vergunning te verlenen in voldoende mate is vastgesteld, tenzij:
 1. het bouwen uitsluitend betrekking heeft op de vervanging, vernieuwing of verandering van bestaande bebouwing, waarbij de oppervlakte, voor zover gelegen op of onder maaiveld, niet wordt uitgebreid en waarbij gebruik wordt gemaakt van de bestaande fundering, of
 2. de archeologische waarde van het terrein naar het oordeel van het bestuursorgaan dat bevoegd is die vergunning te verlenen al voldoende vaststaat.

4.2.2 Koppelen voorschriften

Indien uit het in lid 4.2.1 genoemde rapport blijkt dat de archeologische waarden van de gronden door het verlenen van de omgevingsvergunning zullen worden verstoord, kunnen een of meerdere van de volgende voorschriften aan de omgevingsvergunning worden verbonden:

- a. de verplichting tot het treffen van technische maatregelen waardoor monumenten of archeologische waarden in de bodem kunnen worden behouden;
- b. de verplichting tot het doen van opgravingen in de zin van artikel 1, onder h, van de Monumentenwet 1988;
- c. de verplichting de activiteit die tot bodemverstoring leidt, te laten begeleiden door een deskundige op het terrein van de archeologische monumentenzorg die voldoet aan bij die voorschriften te stellen kwalificaties.

4.3 Omgevingsvergunning voor het uitvoeren van werken, geen bouwwerk zijnde, of van werkzaamheden

4.3.1 Vergunningplicht

Het is verboden zonder of in afwijking van een omgevingsvergunning voor het uitvoeren van een werk, geen bouwwerk zijnde, of van werkzaamheden:

- op en in de gronden als bedoeld in artikel 4.1, en
- over een oppervlakte groter dan 100 m²,

de volgende werken en werkzaamheden uit te voeren:

- a. het ophogen, egaliseren en ontginnen van gronden;
- b. het verlagen van de bodem of het afgraven van gronden;
- c. het uitvoeren van graafwerkzaamheden en grondbewerkingen;
- d. het aanbrengen van beplanting die dieper wortelt dan 0,50 m.;
- e. het aanleggen of verharderen van wegen, rijwielpaden, banen of parkeergelegenheden en het aanbrengen van andere oppervlakteverhardingen;
- f. het aanbrengen van ondergrondse transport-, energie- of telecommunicatieleidingen en de daarmee verband houdende constructies;
- g. het graven of anderszins aanbrengen van watergangen en waterpartijen;

voor zover deze werken of werkzaamheden bodemverstoringen met een diepte van meer dan 0,50 m onder maaiveld tot gevolg hebben.

4.3.2 Uitzonderingen vergunningplicht

Het in artikel 4.3.1 vervatte verbod geldt niet voor het uitvoeren van werken en werkzaamheden:

- a. in het kader van het normale beheer en onderhoud;
- b. in het kader van archeologisch onderzoek en/of het doen van opgravingen, mits verricht door een ter zake deskundige;
- c. indien op basis van door een deskundige uitgevoerd bureauonderzoek of inventariserend veldonderzoek is aangetoond dat op de betrokken locatie geen behoudenswaardige archeologische monumenten of waarden aanwezig zijn;
- d. die noodzakelijk zijn met het oog op het realiseren van een bouwwerk, waarvoor een omgevingsvergunning is verleend;
- e. waarmee is begonnen ten tijde van de inwerkingtreding van dit plan indien daarvoor geen vergunning vereist was;
- f. waarmee op grond van een omgevingsvergunning of ontgrondingvergunning is of mag worden begonnen ten tijde van de inwerkingtreding worden van het plan.

4.3.3 Archeologisch rapport

4.3.3 Archeologisch rapport

De aanvrager van een omgevingsvergunning als bedoeld in artikel 4.3.1 is verplicht een rapport over te leggen waarin de archeologische waarde van het terrein dat blijktens de aanvraag zal worden verstoord, naar het oordeel van het bestuursorgaan dat bevoegd is die vergunning te verlenen in voldoende mate is vastgesteld, tenzij de archeologische waarde van het terrein naar het oordeel van het bestuursorgaan dat bevoegd is die vergunning te verlenen al voldoende vaststaat.

4.3.4 Toepassingsvoorwaarden

De in artikel 4.3.1 genoemde omgevingsvergunning kan slechts worden verleend, indien de betrokken archeologische waarden door de activiteiten niet worden geschaad of mogelijke schade kan worden voorkomen door aan de omgevingsvergunning voorschriften te verbinden.

4.4 **Wijzigingsbevoegdheid**

Burgemeester en wethouders zijn bevoegd het wijzigingsplan te wijzigen door de bestemmingsvlakken 'Waarde - Archeologie - 4' naar ligging te verschuiven of naar omvang te vergroten of te verkleinen en in voorkomend geval uit het plan te verwijderen, indien als gevolg van een nader archeologisch onderzoek is gebleken dat de archeologische waarden van gronden al dan niet behoudenswaardig zijn, niet langer aanwezig zijn of juist wel aanwezig blijken te zijn.

Hoofdstuk 3 Algemene regels

Artikel 5 Antidubbelregel

Grond die eenmaal in aanmerking is genomen bij het toestaan van een bouwplan waaraan uitvoering is gegeven of alsnog kan worden gegeven, blijft bij de beoordeling van latere bouwplannen buiten beschouwing.

Artikel 6 Algemene bouwregels

6.1 Toegelaten bouwwerken met afwijkende maten

- a. Voor een bouwwerk, dat krachtens een omgevingsvergunning op het tijdstip van inwerkingtreding van het wijzigingsplan aanwezig of in uitvoering is, dan wel gebouwd kan worden en dat in het plan ingevolge de bestemming is toegelaten, maar waarvan de bestaande afstands-, hoogte-, inhouds- en oppervlaktematen afwijken van de maatvoeringbepalingen in de bouwregels van de betreffende bestemming, geldt dat:
 1. bestaande maten, die meer bedragen dan in hoofdstuk 2 is voorgeschreven, mogen als ten hoogste toelaatbaar worden aangehouden;
 2. bestaande maten, die minder bedragen dan in hoofdstuk 2 is voorgeschreven, mogen als ten minste toelaatbaar worden aangehouden.
- b. Ingeval van herbouw is lid a onder 1 en 2 uitsluitend van toepassing, indien de herbouw op dezelfde plaats plaatsvindt.
- c. Op een bouwwerk als hiervoor bedoeld, is het Overgangsrecht bouwwerken als opgenomen in dit plan niet van toepassing.
- d. het bepaalde onder a, b en c is niet van toepassing indien gebruikgemaakt wordt van de saneringsregeling zoals opgenomen in:
 1. artikel 3, lid 3.2 sub f4;

6.2 Overschrijding bouwgrenzen

De bouwgrenzen, niet zijnde bestemmingsgrenzen, mogen in afwijking van aanduidingsgrenzen, aanduidingen en bestemmingsregels worden overschreden door:

- a. tot gebouwen behorende stoepen, stoeptreden, trappen(huizen), galerijen, hellingbanen, funderingen, balkons, entreeportalen, veranda's en afdaken, mits de overschrijding ten hoogste 2,5 m bedraagt;
- b. tot gebouwen behorende erkers en serres, mits de overschrijding ten hoogste 2 m bedraagt;
- c. andere ondergeschikte onderdelen van gebouwen, mits de overschrijding ten hoogste 1,5 m bedraagt.

6.3 Herbouw (bedrijfs)woningen

In aanvulling op het bepaalde in hoofdstuk 2 geldt dat algehele herbouw van (bedrijfs)woningen uitsluitend mag plaatsvinden op of binnen de bestaande funderingen.

6.4 Ondergronds bouwen

Voor het bouwen van geheel of gedeeltelijk beneden het maaiveld gelegen gebouwen gelden de volgende bepalingen:

- a. het bouwen van ondergrondse ruimten is uitsluitend toelaatbaar binnen bouwvlakken;
- b. de ondergrondse ruimte mag uitsluitend vanuit de binnenzijde van een gebouw waaronder het wordt gerealiseerd, toegankelijk zijn;
- c. ondergrondse bouwwerken met een ruimtelijke uitstraling zijn uitsluitend toegestaan onder woningen;

- d. indien er sprake is van een ruimtelijke uitstraling van het ondergrondse bouwwerk dan bedraagt de inhoud van het ondergrondse bouwwerk en de inhoud van de woning gezamenlijk ten hoogste 750 m³;
- e. indien er geen sprake is van een ruimtelijke uitstraling van het ondergrondse bouwwerk, geldt geen maximale inhoudsmaat voor het ondergrondse bouwwerk.

Artikel 7 Uitsluiting aanvullende werking bouwverordening

De regels van stedenbouwkundige aard en de bereikbaarheidseisen van paragraaf 2.5 van de bouwverordening zijn uitsluitend van toepassing, voor zover het betreft:

- a. de bereikbaarheid van bouwwerken voor wegverkeer en brandblusvoorzieningen;
- b. een brandweeringang;
- c. de bereikbaarheid van gebouwen voor gehandicapten;
- d. de ruimte tussen bouwwerken;
- e. parkeergelegenheid en laad- en losmogelijkheden bij of in gebouwen.

Artikel 8 Algemene gebruiksregels

- a. Het gebruik van bijgebouwen als zelfstandige of afhankelijke woonruimte is niet toegestaan.
- b. Het gebruik van plattelandskamers voor permanente bewoning is niet toegestaan.
- c. Het gebruik van recreatiewoningen voor permanente bewoning is niet toegestaan.
- d. Prostitutiebedrijven zijn niet toegestaan.

Artikel 9 Algemene aanduidingsregels

9.1 *Reconstructiewetzone - verwevingsgebied*

De gronden met de gebiedsaanduiding 'Reconstructiewetzone - verwevingsgebied' zijn bedoeld voor het weergeven van de Verwevingsgebieden, zoals bedoeld in de Reconstructiewet.

Artikel 10 Algemene afwijkingsregels

10.1 Mantelzorg

Het bevoegd gezag kan - tenzij op grond van hoofdstuk 2 reeds afwijking mogelijk is - bij een omgevingsvergunning afwijken van het bepaalde in artikel 8 onder a ten behoeve van het gebruik van een (vrijstaand) bijgebouw/bedrijfsgebouw als afhankelijke woonruimte, met inachtneming van het volgende:

- a. een afhankelijke woonruimte noodzakelijk is uit het oogpunt van mantelzorg;
- b. er geen onevenredige aantasting plaatsvindt van de in het geding zijnde belangen, waaronder die van omwonenden en (agrarische) bedrijven;
- c. de afhankelijke woonruimte is gesitueerd binnen het bouwvlak en voldoet aan de regels inzake bijgebouwen, met dien verstande dat de oppervlakte van de afhankelijke woonruimte niet meer dan 75 m² bedraagt;
- d. een afhankelijke woonruimte heeft geen zelfstandig recht op bijgebouwen;
- e. de bevoegdheid tot afwijken wordt voorgelegd aan een deskundige met de vraag of aan het bepaalde onder a wordt voldaan.

10.2 Afwijkingsregels voor de herbouw van (bedrijfs)woningen buiten bestaande funderingen

Het bevoegd gezag kan – tenzij op grond van hoofdstuk 2 reeds afwijking mogelijk is – bij een omgevingsvergunning afwijken van het bepaalde in lid 6.3 ten behoeve van de herbouw van (bedrijfs)woningen buiten de bestaande funderingen met inachtneming van het volgende:

- a. de herbouw vindt plaats binnen hetzelfde bouwvlak;
- b. de nieuwe situering van de (bedrijfs)woning leidt niet tot extra belemmeringen voor de bedrijfsontwikkelingen van de omliggende agrarische bedrijven, voortvloeiende uit de milieuwetgeving;
- c. de nieuwe (bedrijfs)woning mag niet worden gerealiseerd op gronden gelegen binnen 50 m ten opzichte van de bestemming Leiding - Hoogspanningsverbinding;
- d. het bepaalde onder c is niet van toepassing indien uit berekeningen blijkt dat het jaargemiddelde magneetveld voldoet aan de normen;
- e. de herbouw buiten de bestaande funderingen is stedenbouwkundig aanvaardbaar;
- f. de geluidsbelasting aan de gevel ten gevolge van weg- en railverkeer mag de voorkeursgrenswaarde, zoals vastgelegd in de Wet geluidhinder, niet overschrijden;
- g. de nieuwe woning dient milieuhygiënisch inpasbaar te zijn.

10.3 Kleinschalige windturbines

Het bevoegd gezag kan – tenzij op grond van hoofdstuk 2 reeds afwijking mogelijk is – bij een omgevingsvergunning afwijken van het bepaalde in hoofdstuk 2 ten einde de realisatie van windturbines mogelijk te maken, met inachtneming van het volgende:

- a. windturbines zijn uitsluitend toegestaan binnen een bouwvlak;
- b. per bouwvlak is ten hoogste 1 windturbine toegestaan;
- c. de tiphoogte van een windturbine bedraagt ten hoogste 25 m;
- d. er dient te worden voorzien in een adequate landschappelijke inpassing.

Artikel 11 Algemene wijzigingsregels

11.1 Waarde - Archeologie

Burgemeester en wethouders kunnen een of meer bestemmingsvlakken van de bestemming Waarde - Archeologie - 1, Waarde - Archeologie - 2 of Waarde - Archeologie - 3 geheel of gedeeltelijk verwijderen, indien:

- a. uit nader archeologisch onderzoek is gebleken dat ter plaatse geen archeologische waarden aanwezig zijn;
- b. het op grond van nader archeologisch onderzoek niet meer noodzakelijk wordt geacht dat het wijzigingsplan ter plaatse in bescherming en veiligstelling van archeologische waarden voorziet.

11.2 Herbouw van (bedrijfs)woningen buiten bestaande funderingen

Burgemeester en wethouders kunnen het plan wijzigen teneinde de herbouw van (bedrijfs)woningen buiten de bestaande funderingen mogelijk te maken met inachtneming van het volgende:

- a. de herbouw vindt plaats binnen hetzelfde bouwvlak;
- b. de nieuwe situering van de (bedrijfs)woning leidt niet tot extra belemmeringen voor de bedrijfsontwikkelingen van de omliggende agrarische bedrijven, voortvloeiende uit de milieuwetgeving;
- c. de nieuwe (bedrijfs)woning mag niet worden gerealiseerd op gronden gelegen binnen 50 m ten opzichte van de bestemming Leiding - Hoogspanningsverbinding;
- d. het bepaalde onder c is niet van toepassing indien uit berekeningen blijkt dat het jaargemiddelde magneetveld voldoet aan de normen;
- e. de herbouw buiten de bestaande funderingen is stedenbouwkundig aanvaardbaar;
- f. de geluidsbelasting aan de gevel ten gevolge van weg- en railverkeer mag de uiterste grenswaarde, zoals vastgelegd in de Wet geluidhinder, niet overschrijden;
- g. de ontwikkeling dient milieuhygiënisch inpasbaar te zijn.

Artikel 12 Overige regels

12.1 Werking wettelijke regelingen

De wettelijke regelingen waarnaar in de regels wordt verwezen, gelden zoals deze luiden op het moment van vaststelling van het plan.

12.2 Relatie

Indien er blijktens het figuur 'relatie' sprake is van een gekoppeld bouwvlak, dan zijn voor het gebruik, het bouwen, bevoegdheid tot afwijken en wijzigingsbevoegdheden, de bepalingen met betrekking tot een 'enkel' bouwvlak van overeenkomstige toepassing.

12.3 Toegelaten gebruik in afwijking van de bestemming

De in hoofdstuk 2 opgenomen afwijkingen voor nevenfuncties worden geacht te zijn verleend voor zover het activiteiten betreft die voldoen aan de regels voor nevenfuncties en voor zover de activiteiten legaal aanwezig waren ten tijde van de terinzagelegging van het ontwerpwijzigingsplan dan wel kunnen worden ontplooit middels een verleende omgevingsvergunning, afwijking, ontheffing of vrijstelling.

Hoofdstuk 4 Overgangs- en slotregels

Artikel 13 Overgangsregels

13.1 Overgangsrecht bouwwerken

Voor bouwwerken luidt het overgangsrecht als volgt:

- a. een bouwwerk dat op het tijdstip van inwerkingtreding van het wijzigingsplan aanwezig of in uitvoering is, dan wel gebouwd kan worden krachtens een bouwvergunning of omgevingsvergunning, en afwijkt van het plan, mag, mits deze afwijking naar aard en omvang niet wordt vergroot:
 1. gedeeltelijk worden vernieuwd of veranderd;
 2. na het tenietgaan ten gevolge van een calamiteit geheel worden vernieuwd of veranderd, mits de aanvraag van de omgevingsvergunning voor het bouwen wordt gedaan binnen twee jaar na de dag waarop het bouwwerk is tenietgegaan;
- b. het bevoegd gezag kan eenmalig in afwijking van dit lid onder lid a een omgevingsvergunning verlenen voor het vergroten van de inhoud van een bouwwerk als bedoeld in dit lid onder a met maximaal 10%;
- c. dit lid onder lid a is niet van toepassing op bouwwerken die weliswaar bestaan op het tijdstip van inwerkingtreding van het plan, maar zijn gebouwd zonder vergunning en in strijd met het daarvoor geldende plan, daaronder begrepen de overgangsbepaling van dat plan.

13.2 Overgangsrecht gebruik

Voor gebruik luidt het overgangsrecht als volgt:

- a. het gebruik van grond en bouwwerken dat bestond op het tijdstip van inwerkingtreding van het wijzigingsplan en hiermee in strijd is, mag worden voortgezet;
 - b. het is verboden het met het wijzigingsplan strijdige gebruik, bedoeld in dit lid onder a, te veranderen of te laten veranderen in een ander met dat plan strijdig gebruik, tenzij door deze verandering de afwijking naar aard en omvang wordt verkleind;
 - c. indien het gebruik, bedoeld in dit lid onder a, na de inwerkingtreding van het plan voor een periode langer dan een jaar wordt onderbroken, is het verboden dit gebruik daarna te hervatten of te laten hervatten;
- dit lid onder a is niet van toepassing op het gebruik dat reeds in strijd was met het voorheen geldende bestemmingsplan, daaronder begrepen de overgangsbepalingen van dat plan.

Artikel 14 Slotregel

Deze regels worden aangehaald onder de naam 'Regels van het wijzigingsplan Ikkinksweg 4'.