

# Lobbertsweg 1

Plantype: wijzigingsplan

Naam: Lobbertsweg 1

IMRO-idn: NL.IMRO.0150.W029-VG01

Procedurestatus:

## Inhoudsopgave

<b>Toelichting</b>	<b>5</b>
<b>Hoofdstuk 1 Inleiding</b>	<b>7</b>
1.1 Algemeen	7
1.2 Ligging plangebied	7
1.3 Geldende bestemmingsplannen	8
1.4 Leeswijzer	9
<b>Hoofdstuk 2 Planbeschrijving</b>	<b>11</b>
2.1 Bestaande situatie	11
2.2 Toekomstige situatie	11
<b>Hoofdstuk 3 Beleidskader</b>	<b>13</b>
3.1 Inleiding	13
3.2 Rijksbeleid	13
3.3 Provinciaal en (boven)regionaal beleid	13
3.4 Gemeentelijk beleid	16
<b>Hoofdstuk 4 Randvoorwaarden</b>	<b>19</b>
4.1 Voorwaarden wijzigingsbevoegdheden	19
4.2 Archeologie, cultuurhistorie en monumenten	22
4.3 Landschap	28
4.4 Milieu-aspecten	28
4.5 Leidingen en kabels	33
4.6 Waterhuishouding	34
4.7 Verkeer en parkeren	34
4.8 Sociale veiligheid	35
<b>Hoofdstuk 5 Planopzet en juridische aspecten</b>	<b>37</b>
5.1 Inleiding	37
5.2 RO Standaarden 2008	37
5.3 Planopzet	37
5.4 Handhaving	41
<b>Hoofdstuk 6 Uitvoerbaarheid</b>	<b>43</b>
6.1 Inleiding	43
6.2 Economische uitvoerbaarheid	43
6.3 Resultaten inspraak	43
6.4 Resultaten vooroverleg ex artikel 3.1.1 Bro	44
<b>Bijlagen bij de toelichting</b>	<b>45</b>
<b>Bijlage 1 Bijlage archeologisch beleid</b>	<b>47</b>

<b>Planregels</b>		<b>55</b>
<b>Hoofdstuk 1</b>	<b>Inleidende regels</b>	<b>57</b>
Artikel 1	Begrippen	57
Artikel 2	Wijze van meten	64
<b>Hoofdstuk 2</b>	<b>Bestemmingsregels</b>	<b>65</b>
Artikel 3	Agrarisch met waarden - Landschapswaarden	65
Artikel 4	Wonen	67
Artikel 5	Leiding - Hoogspanningsverbinding	72
Artikel 6	Waarde - Archeologie - 2	74
Artikel 7	Waarde - Archeologie - 3	77
Artikel 8	Waarde - Archeologie - 4	80
<b>Hoofdstuk 3</b>	<b>Algemene regels</b>	<b>83</b>
Artikel 9	Antidubbeltelregel	83
Artikel 10	Algemene bouwregels	84
Artikel 11	Uitsluiting aanvullende werking bouwverordening	86
Artikel 12	Algemene gebruiksregels	87
Artikel 13	Algemene aanduidingsregels	88
Artikel 14	Algemene afwijkingsregels	89
Artikel 15	Algemene wijzigingsregels	90
Artikel 16	Overige regels	91
<b>Hoofdstuk 4</b>	<b>Overgangs- en slotregels</b>	<b>93</b>
Artikel 17	Overgangsregels	93
Artikel 18	Slotregel	94
<b>Bijlagen bij de regels</b>		<b>95</b>
<b>Bijlage 1</b>	<b>Erfinrichtingsplan</b>	<b>95</b>
<b>Bijlage 2</b>	<b>Staat van Bedrijfsactiviteiten</b>	<b>97</b>





# **Toelichting**



## Hoofdstuk 1 Inleiding

### 1.1 Algemeen

Het agrarisch bedrijf op het perceel Lobbertsweg 1 te Schalkhaar is een aantal jaren geleden beëindigd. De boerderij wordt sindsdien gebruikt als reguliere woning; de overige bedrijfsgebouwen zijn gesaneerd met uitzondering van een kleine voormalige varkensstal.

Het voorliggende wijzigingsplan voorziet er in de bestemming van het perceel te wijzigen van Agrarisch naar Wonen, om zo het planologisch regime in overeenstemming te brengen met het feitelijke gebruik. Daarnaast wordt de mogelijkheid geboden om de karakteristieke boerderij te splitsen in twee wooneenheden.

Beide ontwikkelingen kunnen worden gefaciliteerd door middel van twee wijzigingsbevoegdheden die zijn opgenomen in het geldende bestemmingsplan "Buitengebied Deventer, 1e herziening". Het voorliggende wijzigingsplan is de weergave van de toepassing van deze wijzigingsbevoegdheden.

### 1.2 Ligging plangebied

#### 1.2.1 Ligging

In de volgende figuur is de globale ligging van het plangebied aangegeven.



Globale ligging plangebied "Lobbertsweg 1"

### 1.2.2 Begrenzing

De begrenzing van het plangebied "Lobbetsweg 1" is in de volgende figuur globaal weergegeven.

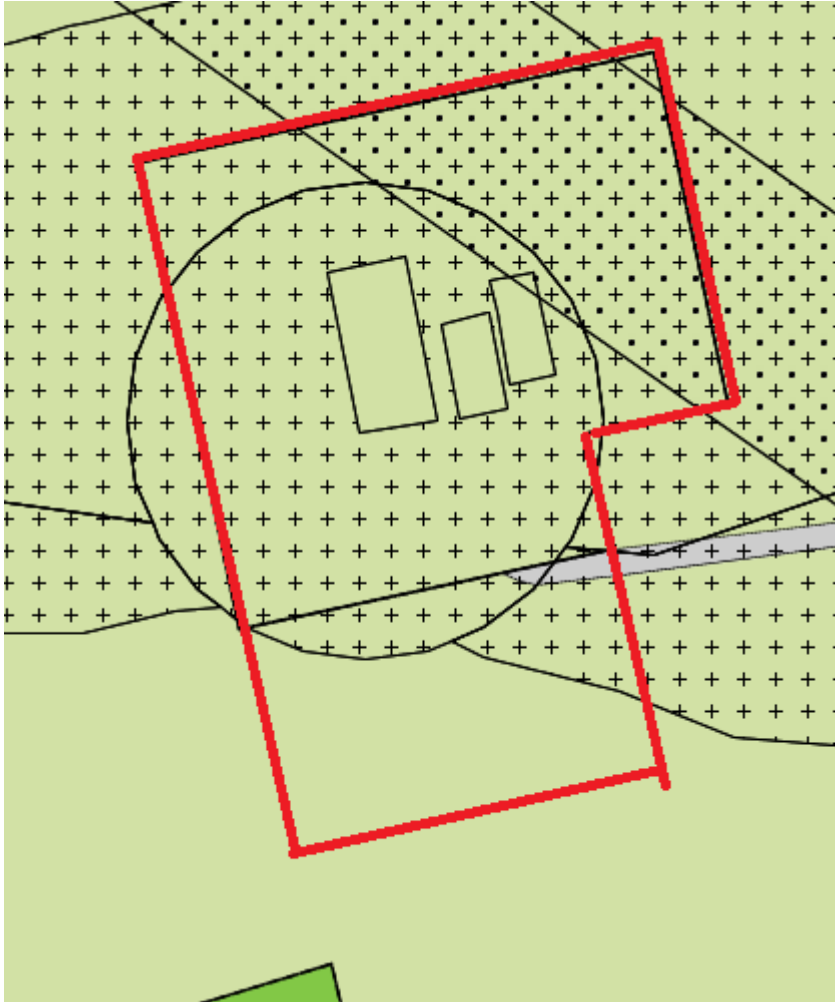

Begrenzing plangebied "Lobbetsweg 1"

### 1.3 Geldende bestemmingsplannen

Voor het plangebied zoals hierboven beschreven geldt het bestemmingsplan "Buitengebied Deventer, 1e herziening". Het voorliggende wijzigingsplan voorziet er in dat bestemmingsplan op twee punten te wijzigen:

- Het gedeeltelijk wijzigen van de bestemming "Agrarisch met waarden - Landschapswaarden" naar "Wonen";
- Het verwijderen van het agrarisch bouwvlak op gronden die de bestemming "Agrarisch met waarden - Landschapswaarden" houden;
- Het toestaan van twee wooneenheden in de karakteristieke boerderij binnen de woonbestemming.

## **1.4 Leeswijzer**

De toelichting van dit wijzigingsplan is opgebouwd uit een zestal hoofdstukken. Na dit inleidende hoofdstuk volgt in hoofdstuk 2 een beschrijving van het plangebied. In hoofdstuk 3 is het beleidskader opgenomen dat van toepassing is op dit wijzigingsplan. Vervolgens wordt in hoofdstuk 4 ingegaan op de zogenaamde randvoorwaarden zoals milieu-aspecten en waterhuishouding. In hoofdstuk 5 worden de juridische aspecten nader toegelicht. In dit hoofdstuk wordt een antwoord gegeven op de vraag hoe hetgeen in voorliggend plan is vastgelegd, juridisch wordt geregeld. Er wordt beschreven hoe de verbeelding en de planregels zijn opgebouwd en welke bestemmingen er in het plan voorkomen. Ook wordt in dit hoofdstuk aangegeven hoe de planregels moeten worden geïnterpreteerd en uitgelegd. Tevens wordt ingegaan op handhaving. Ten slotte wordt in hoofdstuk 6 ingegaan op de economische en maatschappelijke uitvoerbaarheid van het plan.



## Hoofdstuk 2 Planbeschrijving

### 2.1 Bestaande situatie

Tot een aantal jaar geleden was het perceel Lobbertsweg 1 te Schalkhaar nog in agrarisch gebruik. Het agrarische bedrijf is op enig moment beëindigd. Sindsdien is de boerderij in gebruik als reguliere woning. De voormalige bedrijfsgebouwen zijn gesaneerd. Naast de boerderij is momenteel alleen een voormalige varkensschuur met een oppervlakte van ca. 70 m<sup>2</sup> aanwezig. Ten westen van het perceel ligt de zelfpluktuin "De Nieuwe Akker", die via het perceel bereikbaar is. De Nieuwe Akker behoort niet tot het plangebied maar wel de toegangsweg naar De Nieuwe Akker.

### 2.2 Toekomstige situatie

In de toekomstige situatie wordt het gebruik als reguliere woning voortgezet. De boerderij, die als karakteristiek is aan te merken, wordt (op termijn) gesplitst in twee wooneenheden. Het voorliggende wijzigingsplan voorziet in de wijziging van het gebruik en de splitsing van de boerderij en in het realiseren van 100 m<sup>2</sup> aan bijgebouwen per woning. Om te voorzien in een goede landschappelijke inpassing wordt het erf opnieuw ingericht. Daarbij wordt "De Nieuwe Akker" toegankelijk via een wandelpad dat om het perceel heen loopt.





## Hoofdstuk 3    **Beleidskader**

### 3.1    **Inleiding**

In dit hoofdstuk wordt nader ingegaan op het voor dit wijzigingsplan relevante rijks-, provinciaal en gemeentelijk beleid.

### 3.2    **Rijksbeleid**

#### 3.2.1    ***Structuurvisie Infrastructuur en Ruimte (2012)***

De Structuurvisie Infrastructuur en Ruimte bevat de visie van het Rijk op de ruimtelijke ontwikkeling van Nederland. Het Rijk streeft naar een krachtige aanpak die ruimte geeft aan regionaal maatwerk, de gebruiker voorop zet, investeringen prioriteert en ruimtelijke ontwikkelingen en infrastructuur met elkaar verbindt. In 2012 is deze visie officieel in werking getreden. In deze structuurvisie schetst het Rijk ambities voor Nederland in 2040. Uitgaande van de verantwoordelijkheden van het Rijk zijn de ambities uitgewerkt in rijksdoelen tot 2028. Daarbij is aangegeven welke nationale belangen aan de orde zijn. Het voorliggende wijzigingsplan raakt niet aan deze nationale belangen.

#### 3.2.2    ***Besluit algemene regels ruimtelijke ordening (2011)***

Op 30 december 2011 is het Besluit algemene regels ruimtelijke ordening (Barro) in werking getreden. In het Barro, beter bekend als de Algemene Maatregel van Bestuur (AMvB) Ruimte, is een aantal nationale belangen opgenomen die juridische borging vereisen. Het voorliggende wijzigingsplan raakt niet aan deze nationale belangen.

#### 3.2.3    ***Conclusie Rijksbeleid***

De functies die in het voorliggende wijzigingsplan mogelijk worden gemaakt, zijn niet in strijd met het Rijksbeleid.

### 3.3    **Provinciaal en (boven)regionaal beleid**

#### 3.3.1    ***Omgevingsvisie Overijssel (2017)***

De Omgevingsvisie Overijssel 2017 "Beken kleur" is op 12 april 2017 vastgesteld door Provinciale Staten en is vanaf 1 mei 2017 van kracht. De Omgevingsvisie Overijssel is het integrale provinciale beleidsplan voor de fysieke leefomgeving van Overijssel.

De provincie beschikt over een palet aan instrumenten waarmee zij haar ambities realiseert. Het gaat er daarbij om steeds de optimale mix van instrumenten toe te passen, zodat effectief en efficiënt resultaat wordt geboekt voor alle ambities en doelstellingen van de Omgevingsvisie. De keuze voor inzet van deze instrumenten is bepaald aan de hand van een aantal criteria. In de Omgevingsvisie is bij elke beleidsambitie een realisatieschema opgenomen waarin is aangegeven welke instrumenten de provincie zal inzetten om de verschillende onderwerpen van provinciaal belang te realiseren.

In de omgevingsvisie staat het uitvoeringsmodel centraal. Het uitvoeringsinstrument dat aan de Omgevingsvisie is gekoppeld is de Omgevingsverordening Overijssel 2017 van de provincie. In deze verordening is juridisch vastgelegd dat bij bestemmingsplannen ingegaan moet worden op de verschillende lagen zoals deze zijn vastgelegd in de catalogus gebiedskenmerken, waarbij wordt onderbouwd dat de ontwikkeling bijdraagt aan versterking van de ruimtelijke kwaliteit. Een bespreking van het Uitvoeringsmodel en de beleidskeuzes van de provincie komt aan de orde in de volgende paragraaf (Omgevingsverordening Overijssel).

### **3.3.2 Omgevingsverordening Overijssel (2017)**

De Omgevingsverordening Overijssel 2017 is op 12 april 2017 vastgesteld door Provinciale Staten en is vanaf 1 mei 2017 van kracht. De Omgevingsverordening dient als waarborg voor een deel van het beleid dat is neergelegd in de Omgevingsvisie. De Omgevingsverordening telt daarnaast ook als Milieuverordening, Waterverordening en Verkeersverordening.

Ruimtelijke kwaliteit en duurzaamheid zijn rode draden in de verordening. De sturing daarop is vertaald in generieke regels. Dit betekent dat alle andere onderdelen in de verordening altijd in combinatie met de bepalingen ruimtelijke kwaliteit en duurzaamheid toegepast moeten worden. Het betreft de volgende artikelen uit de verordening:

- Artikel 2.1.2: Principe van concentratie. Nieuwe ontwikkelingen, zoals woningbouw, voldoen in eerste instantie aan de lokale behoefte;
- Artikel 2.1.3: Zuinig en zorgvuldig ruimtegebruik. Voor nieuwe ontwikkelingen met extra ruimtebeslag in de groene omgeving moet aannemelijk worden gemaakt dat in bestaand bebouwd gebied geen ruimte meer (te maken) is;
- Artikel 2.1.4: Toekomstbestendigheid. Als provinciale belangen in het geding zijn, moet aannemelijk gemaakt worden dat permanente nieuwe ontwikkelingen toekomstbestendig zijn;
- Artikel 2.1.5: Ruimtelijke kwaliteit. Nieuwe ontwikkelingen moeten bijdragen aan het versterken van de ruimtelijke kwaliteit conform de geldende gebiedskenmerken. Daarbij moet het Uitvoeringsmodel worden toegepast dat in de Omgevingsvisie is neergelegd.

Bovenstaande aspecten worden hieronder verder besproken.

#### *Principe van concentratie*

Het voorliggende wijzigingsplan voorziet niet in de bouw van nieuwe woningen maar in wijziging van de bestemming van bestaande gebouwen zodat bewoning mogelijk wordt en binnen die bestaande bebouwing een extra woning kan worden gerealiseerd. Het principe van concentratie is hier dan ook niet van toepassing.

#### *Zuinig en zorgvuldig ruimtegebruik*

Het voorliggende wijzigingsplan voorziet niet in een extra ruimtebeslag in de groene omgeving. Als gevolg van de bestemmingswijziging nemen de bouwmogelijkheden zelfs af, doordat de mogelijkheid om agrarische bedrijfsgebouwen te bouwen verdwijnt.

#### *Toekomstbestendigheid*

Het voorliggende wijzigingsplan voorziet in het gebruiken van bestaande bebouwing voor een nieuwe functie. Er worden geen nieuwe bouwmogelijkheden gecreëerd anders dan die voor bijgebouwen. Er is maar zeer beperkt sprake van extra ruimtebeslag. Het plan is daarmee toekomstbestendig zoals bedoeld in de Omgevingsverordening.

### *Ruimtelijke kwaliteit: Uitvoeringsmodel Omgevingsvisie Overijssel*

Om de opgaven, kansen, beleidsambities en ruimtelijke kwaliteitsambities van de provincie waar te maken bevat de Omgevingsvisie een uitvoeringsmodel. Dit model is gebaseerd op drie verschillende niveaus. Aan de hand van deze drie niveaus kan worden bepaald *of* er een nieuwe ruimtelijke ontwikkeling mogelijk is en er behoefte aan is, *waar* de ontwikkeling past en *hoe* de ontwikkeling uitgevoerd kan worden. De volgende niveaus komen aan de orde: 1. Generieke beleidskeuzes (of); 2. Ontwikkelingsperspectieven (waar); 3. Gebiedskenmerken (hoe).

Het Uitvoeringsmodel is van toepassing op (meer grootschalige) nieuwe ontwikkelingen, waarbij nog sturing kan worden gegeven aan waar en hoe die ontwikkeling plaatsvindt. In het voorliggende wijzigingsplan is sprake van een nieuwe ontwikkeling in die zin, dat er een nieuwe bestemming wordt toegekend aan een al bestaand perceel met bestaande bebouwing. De locatie staat dus al vast, net als de bebouwing. De 'waar'-vraag en de 'hoe'-vraag uit het uitvoeringsmodel zijn daarmee al beantwoord. Alleen de 'of'-vraag, vertaald naar een toets aan generieke beleidskeuzes, is aan de orde.

Generieke beleidskeuzes vloeien voort uit keuzes van de EU, het Rijk, de provincie en de gemeente zelf. Deze keuzes kunnen bepalen of ontwikkelingen mogelijk zijn of niet. Op provinciaal niveau betreft dit:

- integraliteit
- toekomstbestendigheid
- concentratiebeleid
- (boven)regionale afstemming
- zuinig en zorgvuldig ruimtegebruik

Het initiatief is integraal beoordeeld, zie hierover de bespreking van de randvoorwaarden in hoofdstuk 4.

In dit voorliggende plan is sprake van een bestemmingswijziging op één specifiek perceel. Daarmee is sprake van benutting van bestaande bebouwing, voordat overgegaan wordt tot nieuwbouw. Daarmee wordt voldaan aan de principes van zuinig en zorgvuldig ruimtegebruik en toekomstbestendigheid. Afstemming heeft plaatsgevonden omtrent het aantal nog te realiseren woningen binnen de gemeente Deventer; er is nog ruimte beschikbaar in de woningcontingenten. Het concentratiebeleid is niet van toepassing op deze kleinschalige ontwikkeling.

Verder zijn er voor dit wijzigingsplan evenmin belemmeringen vanuit generiek beleid van provincie, Rijk of de gemeente zelf.

Het plan voldoet aan de Omgevingsverordening Overijssel 2017.

### **3.3.3 Conclusie provinciaal beleid**

Het wijzigingsplan is niet in strijd met het provinciaal beleid.

## **3.4 Gemeentelijk beleid**

### **3.4.1 Structuurplan Deventer 2025 (2004)**

In het structuurplan Deventer 2025 (april 2004) zijn de toekomstige ruimtelijke opgaven voor Deventer en de gewenste ontwikkelingsrichting in beeld gebracht. Deventer zet in op een vitaal landelijk gebied, hetgeen betekent dat er ook ruimte moet zijn voor woon- en werkfuncties op een passende schaal. Het wijzigen van de bestemming van het perceel Lobbertsweg 1 van Agrarisch naar Wonen past in dit beleid. Het wijzigingsplan is dan ook niet in strijd met het Structuurplan Deventer 2025.

### **3.4.2 Ontwikkelingskader Wonen en Werken in het Buitengebied Deventer**

In het Ontwikkelingskader Wonen en Werken in het Buitengebied Deventer (2006) heeft de gemeente haar beleid voor het buitengebied vastgesteld. In het Ontwikkelingskader wordt omschreven hoe de gemeente om wil gaan met onder andere vrijkomende agrarische bebouwing (VAB). Wonen is een goede vervolgfunctie voor een vrijgekomen bedrijfsperceel en draagt bij aan de vitaliteit van het buitengebied. Het plan voldoet dan ook aan het Ontwikkelingskader.

### **3.4.3 Beleidsnota Beroep en bedrijf aan huis (2007)**

De beleidsnota 'Beroep en Bedrijf' aan huis biedt duidelijkheid over wanneer het wel en wanneer het niet mogelijk is een bedrijf of beroep aan huis te hebben. Het uitoefenen van beroeps- en bedrijfsmatige activiteiten thuis kan een positieve uitstraling hebben op de woonomgeving; het kan de wijk of buurt verlevendigen. In sommige gevallen kan het echter ook ongewenste situaties met zich meebrengen. Zo kan een bepaalde activiteit bijvoorbeeld een ongewenste verkeersaantrekkende werking hebben of voor anderen overlast met zich mee brengen. Onderstaande criteria zijn ter voorkoming van deze ongewenste situaties.

Een beroep of bedrijf aan huis is toegestaan indien:

- het ondergeschikt is aan de woonfunctie: maximaal 35% van het vloeroppervlak van de woning mag worden gebruikt tot een maximum van 50 m<sup>2</sup>;
- er mag geen onevenredige hinder en overlast worden veroorzaakt;
- de persoon die de activiteit uitoefent moet tevens bewoner van het huis zijn;
- er mag geen horeca, detailhandel of groothandel plaatsvinden;
- uitsluitend bedrijven met categorie 1 (volgens de VNG-brochure "Bedrijven en milieuzonering") zijn toegestaan;
- er mag geen duidelijk waarneembare nadelige invloed zijn op de verkeerssituatie.

In afwijking van het verbod op horeca mag binnen de woonbestemming onder bepaalde voorwaarden wel een bed & breakfast voorziening worden gerealiseerd. Naast bovenstaande criteria geldt dat er sprake moet zijn van een toeristisch-recreatieve overnachtingsmogelijkheid, waarbij het zelfstandig functioneren als wooneenheid dient te worden uitgesloten, het authentieke uiterlijke of de verschijningsvorm van de woningen dient te worden gehandhaafd en het maximaal aantal bedden ten dienste van de toeristisch-recreatieve overnachtingsmogelijkheid is 4.

De regels van dit wijzigingsplan zijn op deze beleidsnota gebaseerd.

#### **3.4.4 Conclusie gemeentelijk beleid**

Het wijzigingsplan is niet in strijd met het gemeentelijk beleid.



## Hoofdstuk 4 Randvoorwaarden

### 4.1 Voorwaarden wijzigingsbevoegdheden

Dit wijzigingsplan stoelt op twee wijzigingsbevoegdheden uit het bestemmingsplan "Buitengebied Deventer, 1e herziening". De wijzigingsbevoegdheden zijn opgenomen in artikel 4.8.5 (wijzigen agrarische bestemming ten behoeve van vervolgfuncties) en in artikel 49.1 (woningsplitsing karakteristieke panden) van de regels van het bestemmingsplan. Aan beide wijzigingsbevoegdheden zijn voorwaarden verbonden. Hieronder wordt ingegaan op deze voorwaarden.

#### *Wijzigingsbevoegdheid ten behoeve van vervolgfuncties*

Burgemeester en wethouders kunnen de bestemming Agrarisch met waarden - Landschapswaarden zodanig wijzigen dat – indien sprake is van een algehele beëindiging van een agrarisch bedrijf – vervolgfuncties toegestaan zijn, met inachtneming van het volgende:

- a. er mogen na toepassing van de wijzigingsbevoegdheid geen nieuwe gebouwen worden gebouwd en bestaande gebouwen mogen niet worden uitgebreid;
- b. in afwijking van het bepaalde onder a geldt dat eenmalig nieuwe gebouwen mogen worden gebouwd indien en voor zover sloop van legaal opgerichte landschapsontsierende gebouwen heeft plaatsgevonden; hierbij geldt het volgende:
  1. indien er sprake is van sloop tot 250 m<sup>2</sup> mag het gesloopte oppervlak teruggebouwd worden;
  2. indien er sprake is van sloop van meer dan 250 m<sup>2</sup> mag te allen tijde 250 m<sup>2</sup> teruggebouwd worden;
  3. van het gesloopte oppervlak boven 250 m<sup>2</sup> mag ten hoogste 1/3 worden teruggebouwd, met dien verstande dat het maximum oppervlak dat wordt teruggebouwd nooit meer bedraagt dan 850 m<sup>2</sup>;
- c. er dient voorzien te worden in een adequate landschappelijke inpassing waarbij tevens de bestaande landschappelijke waarden zoals genoemd in lid 4.1 onder g niet onevenredig worden aangetast;
- d. indien er sprake is van het bepaalde onder b dient door middel van een inrichtingsplan aangetoond te worden dat sprake is van een goede landschappelijke inpassing en een toename van de ruimtelijke kwaliteit van het gebied conform de richtlijnen uit het Landschapsontwikkelingsplan;
- e. de bestemming wordt gewijzigd in een op de vervolgfunctie toegesneden bestemming;
- f. na de bestemmingswijziging dient een aanduiding te worden opgenomen, waarmee wordt aangegeven dat het voormalige bedrijfsbebouwing betreft;
- g. er mag geen sprake zijn van buitenopslag of andere bedrijfsactiviteiten die buiten de gebouwen plaatsvinden;
- h. de publieks- en/of verkeersaantrekkende werking van vervolgfuncties dient niet onevenredig groot te zijn en de bestaande infrastructuur dient berekend te zijn op de nieuwe activiteit;
- i. parkeren dient landschappelijk te worden ingepast en binnen het bouwvlak plaats te vinden;
- j. de agrarische uitstraling van de bedrijfsgebouwen en het erf dient behouden en waar mogelijk te worden versterkt;
- k. detailhandel is uitsluitend toegestaan als ondergeschikte functie die ten dienste staat van de nieuwe hoofdbestemming;
- l. horeca is uitsluitend toegestaan als ondergeschikte functie die ten dienste staat van de nieuwe hoofdbestemming;
- m. de vervolgfunctie dient milieuhygiënisch inpasbaar te zijn;
- n. de bestaande bedrijfsvoering en ontwikkelingsmogelijkheden van omliggende (agrarische) bedrijven mogen niet onevenredig worden beperkt;
- o. de her- en nieuwvestiging van intensieve veehouderijen in landbouwontwikkelingsgebieden mag niet

- worden beperkt;
- p. het aantal woningen mag niet toenemen;
  - q. op gronden gelegen binnen 50 m ten opzichte van de bestemming Leiding - Hoogspanningsverbinding is wijziging naar gevoelige functies niet toegestaan;
  - r. het bepaalde onder q is niet van toepassing indien uit berekeningen blijkt dat het jaargemiddelde magneetveld voldoet aan de normen;
  - s. ten behoeve van de vervolgfunctie niet-agrarische bedrijven geldt tevens het volgende:
    - 1. bedrijven uit categorie 3 of hoger van de Staat van Bedrijfsactiviteiten zijn niet toegestaan, tenzij uit nader onderzoek is gebleken dat de functie, eventueel na het treffen van maatregelen, qua invloed en milieubelasting gelijk te stellen is aan de bedrijfsfuncties uit categorie 1 en 2 van de Staat van bedrijfsactiviteiten;
    - 2. activiteiten uit kolom 1 van bijlagen C en D van het Besluit milieueffectrapportage 1994 zijn niet toegestaan in de gevallen zoals genoemd in kolom 2 van de desbetreffende bijlage.

Er is sprake van algehele beëindiging van het agrarisch bedrijf. Het bedrijf is al jaren geleden beëindigd en ook de voormalige agrarische bedrijfsgebouwen zijn, op de boerderij en een klein bijgebouw na, gesaneerd.

- a. Deze voorwaarde is gebaseerd op de aanname dat op het erf van beëindigde agrarische bedrijven alle voormalige agrarische bedrijfsgebouwen nog aanwezig zijn, waarmee de maximale oppervlakte van bijgebouwen bij een woning (100 m<sup>2</sup>) wordt overschreden. In die gevallen is nieuwbouw en uitbreiding van bebouwing niet toegestaan. Op het perceel aan de Lobbertsweg 1 zijn echter geen bedrijfsgebouwen meer aanwezig, afgezien van de voormalige varkensschuur van 70 m<sup>2</sup>. Letterlijke toepassing van deze voorwaarde zou ertoe leiden dat de woningen op het perceel in totaal over slechts 70 m<sup>2</sup> aan bijgebouwen mogen beschikken. Dit is niet passend binnen de standaard woonbestemming in het bestemmingsplan "Buitengebied Deventer, 1e herziening", waar per woning in de regel 100 m<sup>2</sup> aan bijgebouwen wordt toegestaan. Een redelijke uitleg van deze voorwaarde is dan ook, dat dit slechts een verbod inhoudt op het (her)bouwen van bijgebouwen als de bestaande oppervlakte aan bijgebouwen de 100 m<sup>2</sup> per woning overschrijdt (behoudens toepassing van eventuele afwijkingsbevoegdheden). Dat laatste is hier niet het geval, zodat deze voorwaarde niet van toepassing is.
- b. Deze voorwaarde bevat een saneringsregeling voor de herbouw van voormalige agrarische bebouwing. Ook deze voorwaarde is gebaseerd op de aanname dat op het erf van beëindigde agrarische bedrijven alle voormalige agrarische bedrijfsgebouwen nog aanwezig zijn. Gelet op het gestelde onder a is deze voorwaarde niet van toepassing.
- c. Ten behoeve van de ontwikkeling is een erfinrichtingsplan opgesteld. Uitvoering en instandhouding van de erfinrichting in dat plan is verzekerd door middel van een voorwaardelijke verplichting in de planregels. Aan deze voorwaarde wordt dus voldaan.
- d. Gelet op het hiervoor besprokene onder b is deze voorwaarde niet van toepassing. Op grond van voorwaarde c is niettemin een erfinrichtingsplan opgesteld en als voorwaardelijke verplichting in de regels opgenomen.
- e. De agrarische bestemming in het plangebied wordt deels gewijzigd in "Wonen". Een deel dat niet wijzigt naar "Wonen" blijft agrarisch, met dien verstande dat het daar nog aanwezige bouwvlak wordt verwijderd.
- f. Opname van de hier bedoelde aanduiding hangt samen met voorwaarden a en b en is wederom gebaseerd op de aanname dat op het erf van beëindigde agrarische bedrijven alle voormalige agrarische bedrijfsgebouwen nog aanwezig zijn. Aangezien dit niet het geval is, is deze voorwaarde niet van toepassing.
- g. Er is geen sprake van buitenopslag of bedrijfsactiviteiten die buiten de bebouwing plaatsvinden.
- h. De vervolgfunctie bestaan uit twee woningen. In paragraaf 4.7 wordt onderbouwd dat het aspect verkeer geen belemmering is voor het plan.
- i. Het parkeren is landschappelijk ingepast in het erfinrichtingsplan op grond van voorwaarde c. Als



- 'bouwvlak' wordt voor de toepassing van deze voorwaarde ook de aanduiding 'bijgebouwen' gezien.
- j. Het erfinrichtingsplan en de voorwaarden die worden gesteld aan splitsing van de karakteristieke boerderij, voorzien hier in.
  - k. Het beoogde gebruik voorziet niet in detailhandel. Detailhandel is in bepaalde vormen als nevenfunctie toegestaan binnen de voorwaarden van de woonbestemming.
  - l. Het beoogde gebruik voorziet niet in horeca.
  - m. Uit paragraaf 4.4 blijkt dat het plan milieuhygiënisch inpasbaar is.
  - n. De bestaande bedrijfsvoering en ontwikkelingsmogelijkheden van omliggende (agrarische) bedrijven worden niet onevenredig beperkt. Het dichtstbij gelegen agrarische bedrijf ligt op een afstand van ca. 220 m. Dit bedrijf wordt in zijn mogelijkheden al beperkt door een woning aan de Oerdijk, die is gelegen op een afstand van ca. 120 m en de woningen op de Vijfhoek op een afstand van ca. 130 m.
  - o. Het plangebied is gelegen op ruime afstand van het dichtst bij zijnde landbouwontwikkelingsgebied (LOG Lettele). De her- en nieuwvestiging van intensieve veehouderijen in landbouwontwikkelingsgebieden wordt niet beperkt.
  - p. Als gevolg van het toepassing van de functiewijziging van agrarisch naar wonen neemt het aantal woningen niet toe. Dat het aantal woningen toeneemt is het gevolg van de toepassing van de wijzigingsbevoegdheid ten behoeve van het splitsen van karakteristieke panden.
  - q. Wijziging naar wonen vindt plaats op een afstand van minder dan 50 m van een hoogspanningsverbinding. Zie echter de bespreking van voorwaarde r.
  - r. Uit milieuonderzoek blijkt dat de bestaande (bedrijfs)woning al binnen het invloedsgebied van de hoogspanningsverbinding is gelegen. Daarmee is sprake van een bestaande situatie. Dit wijzigt niet als gevolg van toepassing van de bestemmingswijziging naar wonen.
  - s. De woonbestemming en de daarbinnen bij recht toegelaten nevenfuncties zijn niet aan te merken als bedrijven uit categorie 3 of hoger van de Staat van Bedrijfsactiviteiten of als gevallen zoals genoemd in kolom 2 van de bijlagen C en D van het Besluit milieueffectrapportage 1994.

Er wordt dus voldaan aan de voorwaarden bij de wijzigingsbevoegdheid ten behoeve van vervolgfuncties.

#### *Wijzigingsbevoegdheid ten behoeve van woningsplitsing karakteristieke panden*

Burgemeester en wethouders kunnen het plan wijzigen teneinde het toestaan van extra woningen in monumenten en karakteristieke panden die hoofdgebouwen zijn, met inachtneming van het volgende:

- a. woningsplitsing is alleen toegestaan ter plaatse van de aanduiding 'karakteristiek';
- b. de aanduiding karakteristiek dient opgenomen te zijn omdat het blijktens bijlage 6 of 7 een karakteristiek hoofdgebouw betreft;
- c. woningsplitsing is niet toegestaan op gronden gelegen binnen 50 m ten opzichte van de bestemming Leiding - Hoogspanningsverbinding;
- d. het bepaalde onder c is niet van toepassing indien uit berekeningen blijkt dat het jaargemiddelde magneetveld voldoet aan de normen;
- e. er wordt daadwerkelijk bijgedragen aan herstel en/of behoud van deze panden;
- f. de cultuurhistorische waarde van deze panden wordt niet aangetast;
- g. woningsplitsing in twee woningen is uitsluitend toegestaan als de inhoud van het te splitsen pand meer dan 1.000 m<sup>3</sup> bedraagt;
- h. woningsplitsing in drie woningen is uitsluitend toegestaan als de inhoud van het te splitsen pand meer dan 1.500 m<sup>3</sup> bedraagt;
- i. ter plaatse van de gesplitste woning dient de bouwaanduiding 'aaneengebouwd' te worden opgenomen, waarmee wordt aangegeven dat de woning aaneengebouwd is en dient te blijven;
- j. het gebruik vindt plaats binnen het bestaande bouwvolume; uitbreiding van bebouwing is niet toegestaan waardoor het uitwendige karakter van het hoofdgebouw – zoals dit bepaald is door hoofdafmetingen, onderlinge maatverhoudingen, dakvorm en nokrichting – behouden blijft;
- k. bij het wijzigingsplan kunnen beperkingen worden gesteld aan de oppervlakte van bijgebouwen bij

de nieuwe woning;

- l. de geluidsbelasting aan de gevel ten gevolge van weg- en railverkeer mag de uiterste grenswaarde, zoals vastgelegd in de Wet geluidhinder, niet overschrijden.

Het karakteristieke pand is het hoofdgebouw op het perceel Lobbertsweg 1 te Schalkhaar.

- a. In het bestemmingsplan "Buitengebied Deventer, 1e herziening" is voor het perceel de bestemming 'karakteristiek' opgenomen.
- b. Blijkens bijlage 6 bij de regels van dat bestemmingsplan is die aanduiding opgenomen omdat het een karakteristiek hoofdgebouw betreft.
- c. Zie hierover de bespreking van voorwaarden q en r van de wijzigingsbevoegdheid ten behoeve van vervolgfuncties en paragraaf 4.4.7.
- d. Zie onderdeel c.
- e. Bij de splitsing van het karakteristieke pand wordt bijgedragen aan het behoud en herstel van karakteristieke waarden. Om dit te borgen is een voorwaardelijke verplichting in de regels opgenomen.
- f. Uit paragraaf 4.2.2 blijkt dat de cultuurhistorische waarden niet worden aangetast.
- g. Het te splitsen pand heeft een inhoud van meer dan 1.000 m<sup>3</sup>.
- h. Deze voorwaarde is niet van toepassing, nu er slechts wordt gesplitst in twee woningen.
- i. Op de verbeelding bij dit wijzigingsplan is de aanduiding 'aaneengebouwd' opgenomen.
- j. Aan deze voorwaarde wordt voldaan. Uit het systeem van dit wijzigingsplan volgt dat uitbreiding van het karakteristieke pand met de woningen niet mogelijk is.
- k. Er is geen aanleiding om beperkingen te stellen aan de oppervlakte van bijgebouwen bij de woning, anders dan de 100 m<sup>2</sup> die standaard is toegestaan binnen de woonbestemming.
- l. De geluidsbelasting op de gevel als gevolg van weg- en verkeerslawaaai wordt niet overschreden. Zie hierover over paragraaf 4.4.3.

Er wordt dus voldaan aan de voorwaarden bij de wijzigingsbevoegdheid ten behoeve van de splitsing van karakteristieke panden.

## **4.2 Archeologie, cultuurhistorie en monumenten**

### **4.2.1 Archeologie**

#### 1. Inleiding

Voor het perceel Lobbertsweg 1 te Schalkhaar wordt de bestemming van het gebied gewijzigd van Agrarisch naar Wonen. Hiervoor wordt het geldende bestemmingsplan gewijzigd. De bestemmingswijziging op zich heeft geen negatieve gevolgen voor de archeologie, aangezien hier geen of zeer beperkt sprake is van ingrepen in de bodem en de onderliggende dubbelbestemmingen archeologie uit het bestemmingsplan "Buitengebied Deventer, 1e herziening" van toepassing blijven. Eventuele nieuwbouw waarbij ook grondwerkzaamheden plaatsvinden, kunnen wel negatieve gevolgen voor de archeologie hebben. Deze werkzaamheden dienen dan ook volgens de vergunningsprocedure getoetst te worden aan het vigerende bestemmingsplan.

De archeologische verwachting voor de gemeente Deventer is gebaseerd op de landschappelijke en bodemkundige context van bekende archeologische vindplaatsen. Een uitgebreide onderbouwing van de fysisch geografische bouwstenen van de archeologische verwachtingswaarden is te vinden in het RAAP- rapport 2571: ...Die plaatsen, welke in de Douwelerkolk verdrongen zijn... Fysisch- en historische bouwstenen voor een archeologische verwachtingskaart van de gemeente Deventer.

Vanaf de late middeleeuwen is het verband tussen landschappelijke mogelijkheden en locatiekeuze minder goed in een model te vatten, omdat de mens er steeds meer in slaagt de natuur naar zijn hand te zetten. Juist voor deze periode zijn historische bronnen, zoals kaarten, beschikbaar, waardoor veel elementen goed kunnen worden gelokaliseerd. Op de archeologische verwachtingskaart zijn recente archeologische en historische onderzoeksgegevens gecombineerd met de fysisch geografische verwachting ter plekke. Ook bekende verstoringen zijn weergegeven op de archeologische verwachtingskaart.

## 2. Het archeologiebeleid en de regels in dit wijzigingsplan

De archeologische verwachtingskaart vormt de basis voor het archeologiebeleid van de gemeente Deventer. Dit archeologiebeleid is op 28 januari 2015 door de raad vastgesteld in de vorm van een beleidskaart en een onderbouwing (zie hiervoor: Vermeulen, B., 20151). Het archeologiebeleid wordt zo nodig tussentijds geactualiseerd, om de door het bevoegd gezag in een selectiebesluit vrijgegeven gebieden op de beleidskaart op te nemen.

De archeologische beleidskaart vormt de basis voor de dubbelbestemmingen Waarde – Archeologie, zoals die in het bestemmingsplan zijn gehanteerd. In het wijzigingsplangebied 'Lobbetsweg 1' gelden de beleidswaarden '0, 1, 2, 3 en 4' (afb. 1).

De beleidswaarden zijn vertaald in de regels van het bestemmingsplan. In het bestemmingsplan zijn dubbelbestemmingen "Waarde – Archeologie" opgenomen voor de gebieden die op de beleidskaart een beleidswaarde 2 of hoger kennen. Er is voor gekozen om aan gebieden met beleidswaarde 'Archeologie 1' geen dubbelbestemming toe te kennen.

### Waarde - Archeologie 0

Deze gebieden kennen in het bestemmingsplan geen dubbelbestemming omdat de bodem hier naar verwachting diep verstoord is. Daarom mag worden aangenomen dat er geen belangrijke archeologische sporen meer aanwezig zijn.

### Waarde - Archeologie 1

Voor de gebieden met een lage verwachtingswaarde (beleidswaarde '1') is de kans dat een bodemingreep het bodemarchief verstoort door de lage dichtheid aan vindplaatsen en de veelal relatief kleine oppervlakte van die vindplaatsen, zeer klein. Eigenlijk komt dit type resten vooral aan het licht bij archeologische begeleiding van grootschalige werkzaamheden. Daarom is voor deze beleidswaarde een vrijstellingsoppervlakte van 10.000 m<sup>2</sup> gehanteerd. Boven de 10.000 m<sup>2</sup> geldt een meldingsplicht. Dit type omvangrijke werkzaamheden is over het algemeen op ruim op tijd bekend bij de gemeente. Een dubbelbestemming is daarmee een relatief zwaar middel dat voor deze groep die leidt tot onnodige

administratieve last. Er wordt daarom voor deze ingrepen actief contact gezocht met de initiatiefnemer met het verzoek om medewerking te verlenen aan een archeologische waarneming tijdens de uitvoering van de werkzaamheden. Op deze manier kan de archeologische verwachting steekproefsgewijs gecontroleerd worden.

### Waarde - Archeologie 2

Op gronden met de dubbelbestemming 'Waarde - archeologie 2' mogen werkzaamheden tot een oppervlakte van 1.000 m<sup>2</sup> zonder archeologische voorwaarden worden uitgevoerd. Ook werkzaamheden die niet dieper reiken dan 0,5 m zijn vrijgesteld. Bij werkzaamheden die leiden tot een verstoring tussen 1000 m<sup>2</sup> en 2.500 m<sup>2</sup> dieper dan 0,5 m geldt een meldingsplicht. Bij werkzaamheden die leiden tot een verstoring groter dan 2.500 m<sup>2</sup> en dieper dan 0,5 m dient bij de aanvraag een archeologisch rapport te worden overlegd. Op basis van dit rapport kunnen voorwaarden aan de vergunning worden verbonden.

### Waarde - Archeologie 3

Op gronden met de dubbelbestemming 'Waarde - archeologie 3' mogen werkzaamheden tot een oppervlakte van 200 m<sup>2</sup> zonder archeologische voorwaarden worden uitgevoerd. Ook werkzaamheden die niet dieper reiken dan 0,5 m zijn vrijgesteld. Bij werkzaamheden die leiden tot een verstoring tussen 200 m<sup>2</sup> en 500 m<sup>2</sup> dieper dan 0,5 m geldt een meldingsplicht. Bij werkzaamheden die leiden tot een verstoring groter dan 500 m<sup>2</sup> en dieper dan 0,5 m dient bij de aanvraag een archeologisch rapport te worden overlegd. Op basis van dit rapport kunnen voorwaarden aan de vergunning worden verbonden.

#### Waarde - Archeologie 4

Op gronden met de dubbelbestemming 'Waarde - archeologie 4' mogen werkzaamheden tot een oppervlakte van 100 m<sup>2</sup> zonder archeologische voorwaarden worden uitgevoerd. Ook werkzaamheden die niet dieper reiken dan 0,5 m zijn vrijgesteld. Bij werkzaamheden die leiden tot een verstoring tussen 100 m<sup>2</sup> en 200 m<sup>2</sup> dieper dan 0,5 m geldt een meldingsplicht. Bij werkzaamheden die leiden tot een verstoring groter dan 200 m<sup>2</sup> en dieper dan 0,5 m dient bij een aanvraag een archeologisch rapport te worden overgelegd. Op basis van dit rapport kunnen voorwaarden aan de vergunning worden verbonden.

### 3. Uitsnede beleidskaart

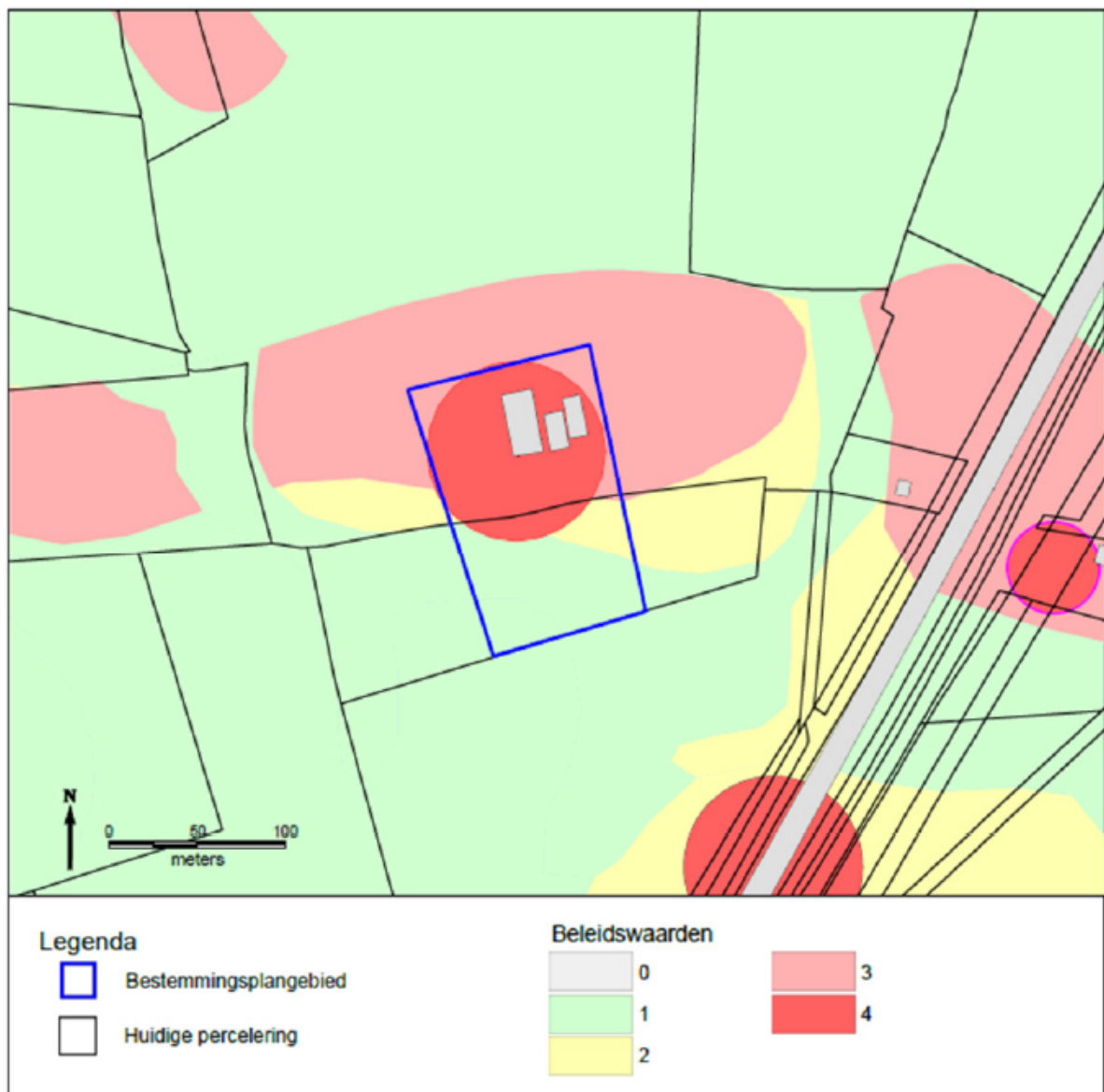

Regime	≥0 m2	> 5 m2	> 10 m2	> 40 m2	> 100 m2	> 200 m2	> 500 m2	> 1000m2	> 2500 m2	> 10000 m2	Diepte Vrijstelling
Waarde 0	Geen	Geen	Geen	Geen	Geen	Geen	Geen	Geen	Geen	Geen	n.v.t.
Waarde 1	Geen	Geen	Geen	Geen	Geen	Geen	Geen	Geen	Geen	Melding	0,5 m
Waarde 2	Geen	Geen	Geen	Geen	Geen	Geen	Geen	Melding	Onderzoek	Onderzoek	0,5 m
Waarde 3	Geen	Geen	Geen	Geen	Geen	Melding	Onderzoek	Onderzoek	Onderzoek	Onderzoek	0,5 m
Waarde 4	Geen	Geen	Geen	Geen	Melding	Onderzoek	Onderzoek	Onderzoek	Onderzoek	Onderzoek	0,5 m
Waarde 5	Geen	Geen	Melding	Onderzoek	Onderzoek	Onderzoek	Onderzoek	Onderzoek	Onderzoek	Onderzoek	0,3 m
Waarde 6	Geen	Onderzoek	Onderzoek	Onderzoek	Onderzoek	Onderzoek	Onderzoek	Onderzoek	Onderzoek	Onderzoek	0,3 m
Waarde 7	Onderzoek	Onderzoek	Onderzoek	Onderzoek	Onderzoek	Onderzoek	Onderzoek	Onderzoek	Onderzoek	Onderzoek	0,3 m

**Geen:**

Bij bouwwerkzaamheden zullen aan de omgevingsvergunning voor het bouwen van een bouwwerk of bouwwerken geen archeologische voorwaarden worden verbonden.

Ook is hier op basis van archeologie nooit een Omgevingsvergunning voor het uitvoeren van een werk, geen bouwwerk zijnde, of van werkzaamheden nodig.

**Meldingsplicht:**

Bij bouwwerkzaamheden zal aan de omgevingsvergunning voor het bouwen van een bouwwerk of bouwwerken een archeologische meldingsplicht worden verbonden.

Bij werkzaamheden die de bodem verstoren en niet samenhangen met een omgevingsvergunning bouwen is hier op basis van archeologie een Omgevingsvergunning voor het uitvoeren van een werk, geen bouwwerk zijnde, of van werkzaamheden nodig. Ook hieraan zal alleen een meldingsplicht worden gekoppeld.

Bij een meldingsplicht dient de aanvrager de gemeente Deventer minimaal vijf dagen voor de aanvang van de werkzaamheden op de hoogte te brengen en de gelegenheid te bieden voor een archeologische waarneming. Deze waarneming kent een korte doorlooptijd en is voor rekening van de gemeente. Er kunnen echter geen stilstandskosten in rekening worden gebracht.

Indien blijkt dat de aanvraag deel uitmaakt van een groter plan dat in stukken wordt geknipt, zullen de verschillende deelaanvragen als één geheel worden behandeld.

**Onderzoek:**

Bij bouwwerkzaamheden wordt aan de omgevingsvergunning voor het bouwen van een bouwwerk of bouwwerken de verplichting tot onderzoek of behoud van de mogelijk aanwezige archeologische resten verbonden.

Bij werkzaamheden die de bodem verstoren en niet samenhangen met een omgevingsvergunning bouwen is hier op basis van archeologie een Omgevingsvergunning voor het uitvoeren van een werk, geen bouwwerk zijnde, of van werkzaamheden nodig. Ook hieraan zal de verplichting tot het doen van archeologisch onderzoek of het behoud van de resten worden verbonden.

Indien blijkt dat de aanvraag deel uitmaakt van een groter plan dat in stukken wordt geknipt, zullen de verschillende deelaanvragen als één geheel worden behandeld.

## 4.2.2 Cultuurhistorie

### *Geschiedenis van erve Lobbert*

De oudste vermelding van erve Lobbert is in 1832. Het Overijssels Kanaal is dan nog niet gegraven. De katerstede wordt ontsloten vanaf de Oerdijk. De opvallende huidige ontsluiting richting de Kanaaldijk

West vind zijn oorsprong in de ontginningsverkaveling.

Tijdens de Tweede Wereldoorlog brandde de boerderij af, net als veel andere boerderijen die langs het Overijssels Kanaal stonden. De boerderij wordt na de Tweede Wereldoorlog herbouwd naar ontwerp van de architect W.H. Zandbergen en krijgt de kenmerken van een wederopbouwboerderij. De bouwtekeningen zijn nog beschikbaar.



Afbeelding: erve Lobbert anno 1832



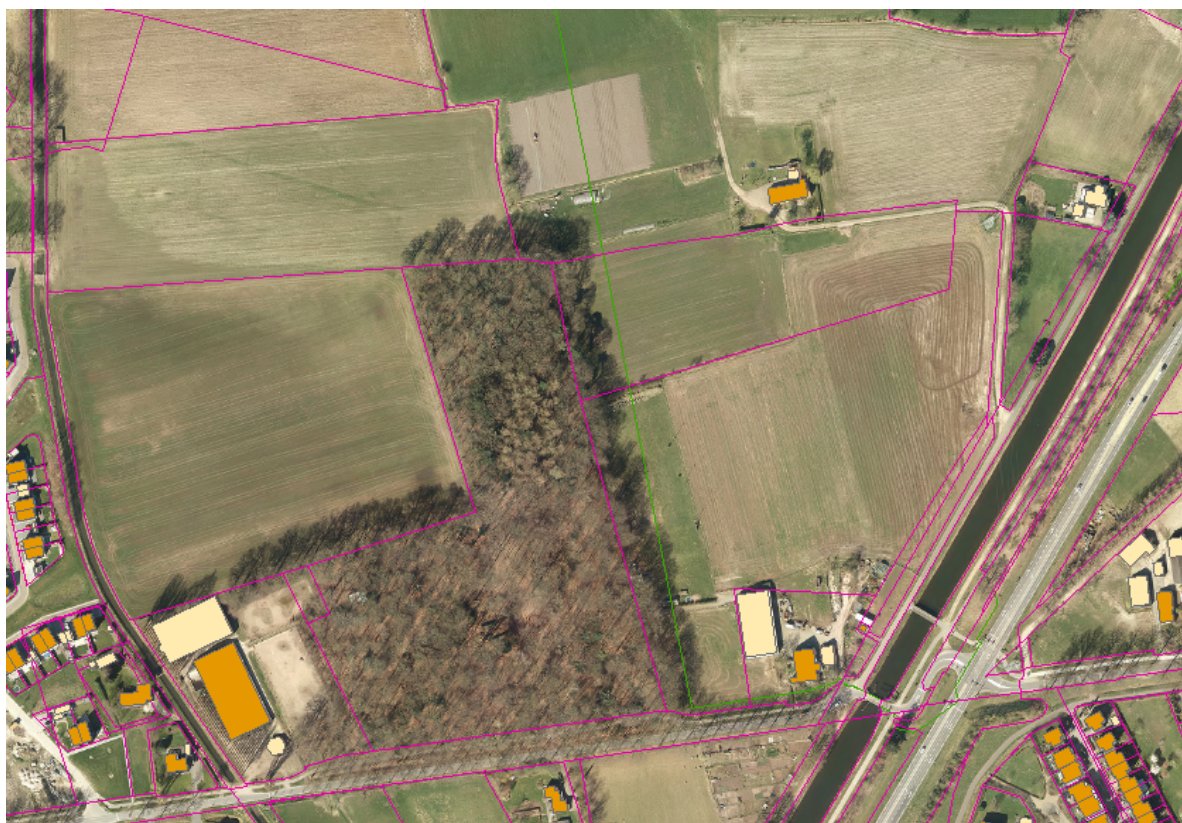

Afbeelding: erve Lobbert anno 2017

### *Beschrijving karakteristiek*

In september 2009 heeft het Oversticht in opdracht van de gemeente Deventer het buitengebied onderzocht op de aanwezigheid van karakteristieke panden. Erve Lobbert is karakteristiek beoordeeld om de volgende redenen:

- De waardevolle relatie met het landschap: de boerderij en het bijgebouw zijn beeldbepalend voor de directe omgeving;
- De erfstructuur: de boerderij is een boerderij van het type hallenhuis met dwarsdeel. Het bijgebouw draagt bij aan de cultuurhistorische waarde;
- De groene erfinrichting is waardevol;
- De streekeigenheid: de hoofdvorm en detaillering zijn kenmerkend voor de boerderijen in de gemeente Deventer;
- De herkenbaarheid: de voormalige agrarische functie is duidelijk herkenbaar;
- De gaafheid: na de bouw in 1950 is de boerderij nauwelijks gewijzigd. Het bijgebouw is wel gewijzigd.

### *Het plan*

Er wordt voorgesteld het erf een woonbestemming te geven en de karakteristieke boerderij te splitsen.

### *Toetsingscriteria*

De boerderij kan gesplitst worden mits de cultuurhistorische waarden voldoende behouden blijven.

### *Visie op het plan*

Splitsing van deze karakteristieke boerderij kan bijdragen aan het behoud van de cultuurhistorische waarden mits bij de herbestemming van de deel tot woning de cultuurhistorische waarden voldoende behouden blijven.

Ook het bijgebouw en de erfmuur tussen de boerderij en het bijgebouw moeten behouden blijven.

In het voorliggende plan blijven de cultuurhistorische waarden voldoende behouden:

- Het rode pannendak blijft behouden. Een lichtstraat kan in de pannen worden opgenomen die maximaal 10% van het dakoppervlak bestrijkt;
- De gevels en de gevelopeningen, de schoorstenen, de stalramen, de staldeurtjes, het hooiluik en de deeldeuren met de raampjes erboven blijven behouden;
- Karakteristieke onderdelen kunnen worden vernieuwd mits het beeld gelijk blijft. Deuren kunnen worden opengezet voor extra daglichttoetreding.

Om een huis in deelwoning te realiseren is het toegestaan:

- De gevel ter plaatse van de dubbele staldeuren in de zuidgevel te verwijderen;
- Tussen het getoogde staldeurtje op de hoek en de dubbele staldeuren in de noord- en zuidgevel een extra gevelopening te maken.
- Tussen de stalramen op de hoeken van de achtergevel een gevelopening te maken.

#### *Conclusie*

In het wijzigingsplan worden regels opgenomen om ervoor te zorgen dat daadwerkelijk wordt bijgedragen aan het behoud van de cultuurhistorische waarde van het erf.

#### **4.2.3 Rijks- en gemeentelijke monumenten**

In het plangebied zijn geen Rijks- of gemeentelijke monumenten aanwezig.

#### **4.2.4 Conclusie**

Uit oogpunt van archeologie, cultuurhistorie en monumenten zijn er geen bezwaren tegen het plan.

### **4.3 Landschap**

Het erf Lobbertsweg 1 is gelegen in het weteringenlandschap, een van oorsprong lager gelegen en daarmee natter gebied. De ontwikkeling op het erf in relatie tot de erfbeplanting resulteert in een compact erf met een beplanting (boomgaard, hagen, natte laagte en solitairen) die goed past in het landschap. De ontwikkeling resulteert in een goede balans tussen bebouwing en beplanting.

### **4.4 Milieu-aspecten**

Ten behoeve van dit wijzigingsplan zijn de volgende milieukundige aspecten van belang, te weten:

- bedrijven en milieuzonering;
- bodemkwaliteit;
- geluid;
- luchtkwaliteit;



- externe veiligheid;
- ecologie;
- hoogspanningslijnen;
- duurzaamheid.

#### **4.4.1 Bedrijven en milieuzonering**

Zowel de ruimtelijke ordening als het milieubeleid stellen zich ten doel een goede kwaliteit van het leefmilieu te handhaven en te bevorderen. Dit gebeurt onder andere door milieuzonering. Onder milieuzonering verstaan we het aanbrengen van een voldoende ruimtelijke scheiding tussen milieubelastende bedrijven of inrichtingen enerzijds en milieugevoelige functies als wonen en recreëren anderzijds.

Dit plan regelt de herbestemming van een agrarische bedrijfsfunctie naar een reguliere woonfunctie, waarbij een karakterstiek pand wordt gesplitst in twee wooneenheden. Het plan biedt geen mogelijkheid tot het vestigen van nieuwe hinder veroorzakende bedrijfsmatige activiteiten. Ook maakt het plan (naast de woningsplitsing) geen nieuwe gevoelige functies mogelijk. Dit plan heeft gezien de ligging ten opzichte van omliggende bedrijven geen invloed op de ontwikkelingsmogelijkheden van deze bedrijven.

Het aspect bedrijven en milieuzonering vormt derhalve geen belemmering voor de uitvoerbaarheid van het plan.

#### **4.4.2 Bodemkwaliteit**

Uit vooronderzoek blijkt dat binnen de onderzoekslocatie de volgende voor bodemverontreiniging verdachte activiteiten hebben plaatsgevonden:

- Bovengrondse dieseltank ter plaatse van het erf;
- Aantal slootdempingen in het agrarische gebied.

De locatie is op basis van deze activiteiten verdacht voor de aanwezigheid van bodemverontreiniging.

In 2002/2003 is een aantal bodemonderzoeken uitgevoerd. De belangrijkste resultaten van deze onderzoeken zijn:

- In de bovengrond op het noordelijke terreindeel zijn sterk verhoogde gehalten aan arseen en verhoogde gehalten aan ijzer aangetoond. Op basis van de aangetoonde gehalten aan ijzer is de conclusie getrokken dat arseen van nature aanwezig is;
- In het grondwater zijn, na herbemonstering, maximaal licht verhoogde gehalten aan zware metalen en vluchtige aromaten aangetoond.

Licht verhoogde gehalten overschrijden de streefwaarden en vormen geen aanleiding voor nader onderzoek en/of maatregelen. Op basis van de onderzoeksresultaten is de bodemkwaliteit afdoende vastgelegd en bestaan, vanuit bodemhygiënisch oogpunt, geen bezwaren voor de functiewijziging.

#### **4.4.3 Geluid**

De voorgenomen planologische wijziging maakt met de woningsplitsing één nieuwe geluidgevoelige functie mogelijk. Ter plekke van de gevel waar deze functie is voorzien wordt voldaan aan de voorkeursgrenswaarde volgens de Wet geluidhinder. Het aspect geluid vormt geen belemmering voor de uitvoerbaarheid van het plan.

#### **4.4.4 Luchtkwaliteit**

De voorgenomen planologische wijziging heeft geen betekende invloed op het aantal verkeersbewegingen en is daarmee niet van nadelige invloed op de luchtkwaliteit. Het uitvoeren van luchtkwaliteitonderzoek is dan ook niet noodzakelijk. Om vanuit een goede ruimtelijke ordening ook iets te kunnen zeggen over de mate van blootstelling aan luchtverontreinigingen, is de lokale situatie beoordeeld in de Verkeersmilieukaart. Op basis van de Verkeersmilieukaart blijkt ter plaatse van de percelen in het plangebied ruimschoots aan de normstelling voor luchtkwaliteit wordt voldaan. Het aspect luchtkwaliteit vormt geen belemmering voor de uitvoerbaarheid van het plan.

#### **4.4.5 Externe veiligheid**

De regelgeving op het gebied van externe veiligheid beoogt een minimaal veiligheidsniveau te garanderen voor de burger voor wat betreft risico's van opslag en transport van gevaarlijke stoffen. Hiervoor zijn normen en richtwaarden opgenomen in de wetgeving in de vorm van het plaatsgebonden risico en het groepsrisico. Plaatsgebonden risico is de plaatsgebonden kans per jaar dat een onbeschermd persoon komt te overlijden ten gevolge van een ongeval met gevaarlijke stoffen. De kans van éénmaal in de miljoen jaar op een dergelijk ongeval is als norm in de regelgeving opgenomen. Het plaatsgebonden risico (PR) is weer te geven met een contour rondom een activiteit.

Het plangebied ligt niet binnen een invloedsgebied van een risicobron of vervoersas voor gevaarlijke stoffen. Het aspect externe veiligheid vormt geen belemmering voor de uitvoerbaarheid van het plan.

#### **4.4.6 Ecologie**

Het plangebied is niet gelegen in of nabij het Natuurnetwerk Nederland (de voormalige Ecologische Hoofdstructuur) of andere beschermde natuurgebieden. Het is van belang dat de natuurwaarden van het genoemde netwerk niet aangetast worden door de functiewijziging. Gezien het feit dat de bedrijfsmatige activiteiten van het voormalige agrarische bedrijf reeds sinds lange tijd zijn gestaakt en het pand al voor een woonfunctie wordt gebruikt, zal de impact op natuurlijke waarden van de functiewijziging beperkt zijn. Een nader ecologisch onderzoek is daarom niet nodig.

Bij bouwwerkzaamheden om de boerderij in te delen in twee wooneenheden, zal de zorgplicht voor dieren in acht genomen moeten worden (artikel 1.11, eerste lid, Wet natuurbescherming).

#### 4.4.7 Hoogspanningslijnen

Nabij het plangebied lopen twee hoogspanningslijnen. Op 3 oktober 2005 heeft toenmalig Minister van VROM de gemeenten geadviseerd over het te voeren beleid met betrekking tot gezondheidsrisico's afkomstig van hoogspanningslijnen. Aanleiding voor het advies was wetenschappelijk onderzoek waaruit een zwakke, maar statistisch significante associatie werd aangetoond tussen het optreden van leukemie bij kinderen met leeftijden tot 15 jaar en de magnetische velden van bovengrondse hoogspanningslijnen. Het advies luidt om bij de vaststelling van bestemmingsplannen, dan wel bij wijzigingen in bestaande plannen, zo veel als redelijkerwijs mogelijk is te vermijden dat er nieuwe situaties ontstaan waarbij kinderen (tot 15 jaar) langdurig verblijven in het gebied rond bovengrondse hoogspanningslijnen waarbij het jaargemiddelde magneetveld hoger is dan 0,4 microtesla ( $\mu\text{T}$ ). In het advies wordt door VROM met nieuwe situatie, in relatie tot verblijftijd en mate van blootstelling, bedoeld onder andere het oprichten van woningen, scholen en kinderdagverblijven. Langdurig is gedurende minimaal 1 jaar met een verblijftijd van minimaal 14-18 uur per dag. Er wordt bij gemeentelijke planvorming rekening gehouden met dit VROM-advies.

De gemeente Deventer heeft recent de ligging van de magneetvelden in beeld laten brengen, volgens RIVM rekenprotocollen (Petersburg Consultants rapport GE140700-R01 MP versie 1.2, d.d. 27 maart 2015). Hieruit blijkt dat de te transformeren boerderij gedeeltelijk is gelegen binnen een magneetveld met een jaargemiddelde hoger dan 0,4 microtesla ( $\mu\text{T}$ ). Het gedeelte dat zich binnen het magneetveld bevindt betreft de bestaande woning. Het te transformeren deel van de boerderij (nieuwe situatie in dit kader) is gelegen buiten het magneetveld. Om die reden kan medewerking aan dit bouwplan worden verleend.

#### 4.4.8 Milieueffectrapportage

Voor activiteiten die belangrijke milieugevolgen kunnen hebben, is het verplicht een milieueffectrapportage (procedure) uit te voeren en een MilieuEffect Rapport (MER) te maken. Wanneer dit moet gebeuren staat in het Besluit milieueffectrapportage (Besluit m.e.r.). In lijst C van het besluit staan de activiteiten en besluiten genoemd die m.e.r.-plichtig zijn. De ontwikkeling van een woonwijk staat niet in lijst C opgenoemd. De ontwikkeling van tien wooneenheden is niet m.e.r.-plichtig.

Om te bepalen of een m.e.r.-beoordeling noodzakelijk is dient bepaald te worden of de ontwikkeling de drempelwaarden uit lijst D van het besluit overschrijdt, of de ontwikkeling in een kwetsbaar gebied ligt en of er belangrijke milieugevolgen zijn. Voor een stedelijk ontwikkelingsproject zijn drempelwaarden in lijst D opgenomen. Het plan blijft beneden die drempels en is daarmee niet m.e.r.-beoordelingsplichtig.

D 1 1.2	De aanleg, wijziging of uitbreiding van een stedelijk ontwikkelingsproject met inbegrip van de bouw van winkelcentra of parkeerterreinen.	In gevallen waarin de activiteit betrekking heeft op: 1°. een oppervlakte van 100 hectare of meer, 2°. een aaneengesloten gebied en 2000 of meer woningen omvat, of 3°. een bedrijfsvloeroppervlakte van 200.000 m <sup>2</sup> of meer.	De structuurvisie, bedoeld in de artikelen 2.1, 2.2 en 2.3 van de Wet ruimtelijke ordening, en het plan, bedoeld in artikel 3.1, eerste lid, van die wet.	De vaststelling van het plan, bedoeld in artikel 3.6, eerste lid, onderdelen a en b, van de Wet ruimtelijke ordening dan wel bij het ontbreken daarvan van het plan, bedoeld in artikel 3.1, eerste lid, van die wet.
------------	---	---	---	---

*Vergewisplicht*

Per 1 april 2011 is het Besluit m.e.r. gewijzigd. De belangrijkste aanleidingen hiervoor zijn de modernisering van de m.e.r.-wetgeving in 2010 en de uitspraak van het Europese Hof van 15 oktober 2009. Uit deze uitspraak volgt dat de omvang van een project niet het enige criterium mag zijn om wel of geen m.e.r.-beoordeling uit te voeren. Ook als een project onder de drempelwaarde uit lijst C en D van het Besluit m.e.r. ligt, kan een project belangrijke nadelige gevolgen hebben, als het bijvoorbeeld in of nabij een kwetsbaar natuurgebied ligt.

Gemeenten moeten daarom ook bij kleine bouwprojecten beoordelen of een m.e.r.-beoordeling nodig is. Achterliggende gedachte hierbij is dat ook kleine projecten het milieu relatief zwaar kunnen belasten en ook bij kleine projecten van geval tot geval moet worden beoordeeld of een MER nodig is. Een m.e.r.-beoordeling is een toets van het bevoegd gezag om te beoordelen of bij een project belangrijke nadelige milieugevolgen kunnen optreden. Wanneer uit de toets blijkt dat er belangrijke nadelige milieugevolgen kunnen optreden moet er een m.e.r.-procedure worden doorlopen. Met andere woorden dan is het opstellen van een MER nodig.

#### *Gevoelig gebied*

In onderdeel A van de bijlage bij het Besluit m.e.r. is bepaald wat verstaan wordt onder een gevoelig gebied. Als gevoelig gebied zijn gebieden aangewezen die beschermd worden op basis van de natuurwaarden, landschappelijke waarden, cultuurhistorische waarden en waterwingebieden. Het plangebied Lobbetsweg 1, Schalkhaar ligt buiten beschermde Natura 2000-gebieden en buiten het Natuurnetwerk Nederland (NNN, voorheen Ecologische Hoofdstructuur). Het plangebied ligt volgens de provinciale omgevingsverordening niet binnen een drinkwatervoorziening. Ook behoort het plangebied niet tot een gebied waarbinnen een Rijksmonument is gelegen.

#### *Beoordeling*

In de vorige paragrafen van dit hoofdstuk zijn de verschillende milieueffecten beschouwd. Hieruit blijkt dat er door de ontwikkeling geen sprake zal zijn van belangrijke nadelige milieugevolgen en daarom is het niet noodzakelijk een m.e.r.-beoordeling uit te voeren.

#### **4.4.9 Duurzaamheid**

In juni 2009 is de Visie Duurzaam Deventer bestuurlijk vastgesteld. De gemeentelijke ambitie is dat Deventer in 2030 klimaat- en energieneutraal is. Om deze ambitie te realiseren is voor de periode 2011-2014 door de gemeenteraad de Uitvoeringsagenda Duurzaamheid "Op weg naar een duurzaam evenwicht" vastgesteld. Deze periode is verlengd tot 2018. In april 2016 heeft de raad de doelstelling energieneutraal 2030 herbevestigd en besloten dat tot 2018 de uitvoeringsagenda duurzame energie het kader is. De beleidsprioriteit duurzame mobiliteit is aan acht beleidsprioriteiten toegevoegd. De focus ligt naast duurzame mobiliteit ook op verduurzaming bestaande woningbouw en verduurzaming bedrijven en kantoren. Daarnaast zijn er beleidsprioriteiten over energieneutrale nieuwbouw en gebiedsontwikkeling, partnerschappen, duurzame energiebronnen (zon, wind en biomassa) en de eigen bedrijfsvoering.

De uitvoeringagenda is de leidraad om in samenspraak met externe partners de doelstelling te realiseren. De sleutel zit in samenwerken, partnerschappen en verbinding leggen met economie, innovatie, arbeidsmarkt, wonen en cultuur. Als burgers en bedrijven initiatieven nemen zullen we die graag faciliteren, de ruimte geven, daarvoor lobbyen en marketing stimuleren.

De lijst "Aanbevelingen voor duurzaam bouwen op bestemmingsplanniveau" uit de VNG-publicatie "Bouwstenen voor een duurzame stedenbouw" is voor duurzaamheid een bruikbare "Checklist" met maatregelen en aanbevelingen, die mogelijk in een plan toegepast kunnen worden. In het kader van duurzaam bouwen verdient een aantal aspecten bij de ontwikkeling van het woongebied bijzondere aandacht. Voor zover deze aspecten nog niet in het voorgaande zijn beschreven gaat het om

onderstaande aspecten.

#### *Bouwrijpmaken*

Bij het bouw- en woonrijp maken wordt zo veel mogelijk met een gesloten grondbalans gewerkt. Het toekomstig peil wordt bepaald in samenhang met het nog op te stellen waterhuishoudkundig plan, de vereiste drooglegging, het rioleringsplan en de werkzaamheden in het kader van het bouwrijp maken (vrijkomende grond uit de cunetten en de bouwputten). Uitgangspunt hierbij is zo weinig mogelijk grond en zand aan te voeren. Dit ter beperking van de milieubelasting, die met het transport van grond samenhangt. In de uitwerking van de bestekken voor het bouwrijp maken wordt dit verwerkt.

#### *Flexibiliteit en levensloopbestendig bouwen*

Door toepassing van een woningbouwsystematiek geënt op flexibel en duurzaam bouwen in combinatie met een consumentgericht ontwikkel- en bouwproces, zullen de te realiseren woningen een grote mate van flexibiliteit ten aanzien van mogelijke woonprogramma's bezitten. Door de blijvende flexibiliteit wordt de levensloopbestendigheid van de woningen geoptimaliseerd met een duidelijke toekomstwaarde. De criteria van levensloopbestendigheid worden in gezet bij de uitwerking van de woningen in het plan.

#### *Energie*

Energiekosten gaan een steeds belangrijkere rol spelen, voor de ontwikkel- en beheerkosten voor vastgoed. Ook de (toekomstige) huizenbezitters en bedrijven zijn zich hiervan bewust en zullen dit laten meewegen. Het is vanuit de beleidsprioriteit energieneutrale nieuwbouw/gebiedsontwikkeling noodzakelijk inzicht te krijgen in het toekomstig energieverbruik van het te ontwikkelen vastgoed. Dit kan inzichtelijk gemaakt worden met b.v. een BREAAAM quickscan. Met dit systeem kan ook in beeld gebracht worden welke duurzaamheidsmaatregelen efficiënt zijn. Om energieneutraliteit te bewerkstelligen kunnen o.a. de volgende maatregelen overwogen worden:

- zoveel mogelijk gebruik maken van passieve zonne-energie (oriëntatie);
- overweeg het gebruik van actieve zonne-energie;
- overweeg het gebruik van collectieve warmtelevering;
- compacte (woning-)ontwerpen;
- materiaal toepassingen (vernieuwbare materialen).

Na ontwikkeling kan met dit systeem de nieuwbouw ook gecertificeerd worden met een Europese erkenning. Wij willen de ontwikkelende partij graag helpen meedenken in dit proces.

Meer informatie over het gemeentelijke duurzaamheidsbeleid is te vinden op de gemeentelijke website via: <http://www.deventer.nl/duurzaamheid>.

Het voorliggende plan voorziet in het hergebruiken van bestaande, vrijkomende agrarische bebouwing voor twee nieuwe woningen. Doordat bestaande bebouwing wordt hergebruikt hoeft er niet nieuw te worden gebouwd en wordt voorzien in het duurzaam realiseren van die woningen.

## **4.5 Leidingen en kabels**

Er bevinden zich in en nabij het plangebied geen ondergrondse leidingen. Ten noordoosten van het plangebied is een hoogspanningsverbinding aanwezig. In paragraaf 4.4.7 is beschreven dat deze hoogspanningsverbinding geen belemmering vormt voor het plan.

## **4.6 Waterhuishouding**

### **4.6.1 Overstromingsrisico**

Een deel van het plangebied is gelegen in overstroombaar gebied zoals aangeduid bij de Omgevingsverordening Overijssel 2017. Ingevolge de Omgevingsverordening (artikel 2.14.4) voorziet een bestemmingsplan voor overstroombaar gebied alleen in nieuwe stedelijke functies binnen deze gebieden als in het betreffende bestemmingsplan zodanige voorwaarden worden gesteld dat de veiligheid ook op lange termijn voldoende is gewaarborgd.

Het deel van het plangebied waar de boerderij is gesitueerd, behoort niet tot het overstroombaar gebied. De omliggende gronden echter wel. Bij overstromingen kan er dus een 'eilandje' ontstaan met daarop de twee woningen in het plangebied.

Hoewel het gebied in de Omgevingsverordening is aangewezen als overstroombaar gebied, is de kans dat het plangebied daadwerkelijk zal overstromen, gering. De primaire waterkering bij Deventer (dijktraject 53-1 zoals aangewezen in de Waterwet) is berekend op een overstromingskans van 1:3.000 per jaar. Inmiddels zijn langs de IJssel en ook bij Deventer in het kader van het programma Ruimte voor de Rivier maatregelen getroffen om de waterstand bij maatgevend hoogwater te verlagen.

De hoeveelheid water die nodig is om het gebied te laten overstromen, hetzij door overstroming van de IJssel, hetzij door regenval, kan men in het algemeen goed zien aankomen. Er zal dus voldoende tijd zijn om maatregelen te treffen (hetzij door voorraden in te slaan, hetzij door het plangebied te evacueren). Het is daarom niet nodig om op voorhand maatregelen te treffen. Ook het stellen van voorwaarden ter waarborging van de veiligheid op de lange termijn is niet nodig.

### **4.6.2 Verslag overleg met relevante waterbeheerders**

Via [www.dewatertoets.nl](http://www.dewatertoets.nl) is het Waterschap Drents Overijsselse Delta op de hoogte gebracht van het plan. Er is geen sprake van een waterbelang. Het betreft alleen een functieverandering van bestaande bebouwing en heeft geen invloed op de waterhuishouding. Het Waterschap Drents Overijsselse Delta gaat akkoord met het plan. Hiermee is het watertoetsproces doorlopen.

## **4.7 Verkeer en parkeren**

Het plangebied is gelegen aan het einde van een doodlopende weg, de Lobbetsweg. Deze weg wordt alleen voor bestemmingsverkeer gebruikt, namelijk de bewoners en bezoekers van het perceel Lobbetsweg 1 en de gebruikers van de zelfpluktuin "De Nieuwe Akker", die achter het perceel gelegen is.

De Lobbetsweg takt aan op de Kanaaldijk west. Ook deze weg wordt hoofdzakelijk voor bestemmingsverkeer gebruikt, namelijk de bewoners en gebruikers van de daaraan gelegen percelen.

De omzetting van de bestemming Agrarisch naar Wonen en de toevoeging van één extra woning brengt slechts een zeer geringe hoeveelheid extra verkeer op de betreffende wegen met zich mee. Daarbij verandert het karakter van het verkeer van landbouwverkeer naar personenverkeer, zodat minder omvangrijke voertuigen van de wegen van en naar het perceel gebruik zullen maken. Het aspect verkeer is daarmee geen belemmering voor dit wijzigingsplan.

In het algemeen kan gesteld worden dat bij de nieuwbouw van bouwwerken de parkeernormen uit de gemeentelijke Bouwverordening van toepassing zijn. Het erf bij de Lobbetsweg 1 is groot genoeg om

hier de benodigde parkeerruimte te realiseren. Voor de bezoekers van De Nieuwe Akker worden enkele parkeerplaatsen voor het erf gerealiseerd. Het aspect parkeren is daarmee geen belemmering voor dit wijzigingsplan.

#### **4.8 Sociale veiligheid**

Het perceel Lobbertsweg 1 beschikt thans nog over een agrarische bestemming, maar het agrarische bedrijf op de locatie is al geruime tijd gelegen beëindigd. Sindsdien wordt het perceel niet-agrarisch bewoond.

De bestemmingswijziging naar Wonen en de toevoeging van een extra woning op het perceel brengt met zich dat er meer personen in het gebied aanwezig zullen zijn. Daarmee is sprake van een grotere sociale controle, onder andere op de achtergelegen zelfpluktuin De Nieuwe Akker. Dit komt ten goede aan de sociale veiligheid.





## Hoofdstuk 5 Planopzet en juridische aspecten

### 5.1 Inleiding

In dit hoofdstuk wordt ingegaan op de plansystematiek. Allereerst wordt de standaardisering van de bestemmingsplannen toegelicht. Daarna wordt ingegaan op de opzet van dit bestemmingsplan. Ten slotte wordt aandacht gegeven aan de handhaving van de bestemmingsplanregels.

### 5.2 RO Standaarden 2008

Op 1 januari 2010 is de Standaard voor vergelijkbare bestemmingsplannen 2008 (SVBP2008) in werking treden. Deze standaardiseringregels hebben nadrukkelijk geen betrekking op de inhoud van de bestemmingsplannen, maar op de uiterlijke verschijningsvorm in zowel digitale als analoge vorm. Hierbij kan gedacht worden aan standaardregels voor benamingen, kleuren en verschijningsvorm van bestemmingen of aanduidingen, de opbouw van de planregels en legenda, regels m.b.t. de digitale en analoge verbeelding, etc. In dit bestemmingsplan zijn deze nieuwe regels doorgevoerd.

### 5.3 Planopzet

#### 5.3.1 Algemeen

Het voorliggende plan betreft een wijzigingsplan. Het wijzigingsplan is de weergave de toepassing van twee wijzigingsbevoegdheden die zijn opgenomen in het moederplan, bestemmingsplan "Buitengebied Deventer, 1e herziening".

Hoewel het een wijziging van een bestaand plan betreft, is het wijzigingsplan voor de zelfstandige leesbaarheid opgesteld als een bestemmingsplan met toelichting, regels en verbeelding. Dit is ook nodig om voorwaardelijke verplichtingen te kunnen opnemen, bijvoorbeeld om de erfinrichting te borgen.

De verbeelding en de planregels vormen tezamen het juridisch bindende gedeelte van het wijzigingsplan. Beide planonderdelen dienen in onderlinge samenhang te worden gezien en toegepast. Op de verbeelding zijn de bestemmingen aangegeven. Aan deze bestemmingen zijn bouwregels en planregels betreffende het gebruik gekoppeld.

De toelichting heeft geen juridische betekenis, maar vormt niettemin een belangrijk onderdeel van het plan. De toelichting van dit wijzigingsplan geeft een weergave van de beweegredenen, de onderzoeksresultaten en de beleidsuitgangspunten die aan het wijzigingsplan ten grondslag liggen. Tot slot is de toelichting van wezenlijk belang voor een juiste interpretatie en toepassing van het wijzigingsplan.

De planregels van het wijzigingsplan zijn ondergebracht in vier hoofdstukken:

Hoofdstuk 1 bevat de inleidende regels. Deze regels beogen een eenduidige interpretatie en toepassing van de overige, meer inhoudelijke regels en van de verbeelding te waarborgen.

Hoofdstuk 2 bevat de planregels in verband met de bestemmingsbepalingen. Per op de verbeelding aangegeven bestemming bevat dit hoofdstuk planregels, welke specifiek voor die bestemming gelden.

Hoofdstuk 3 bevat de algemene regels. Hierbij gaat het om planregels die op nagenoeg alle bestemmingen betrekking hebben en die vooral om praktische redenen zijn ondergebracht in dit

hoofdstuk, alsmede een aantal specifieke planregels, waaronder een anti-dubbeltelbepaling.

Ten slotte bevat hoofdstuk 4 de overgangs- en slotregels. Deze planregels bevatten onder meer het overgangsrecht en de titel.

### **5.3.2 Hoofdstuk 1: Inleidende regels**

De artikelen 1 en 2 bevatten begripsomschrijvingen respectievelijk planregels omtrent de wijze van meten. Het voert te ver om hier uitgebreid bij alle begrippen stil te staan, maar wel verdienen enkele voor de dagelijkse gebruikspraktijk belangrijke begrippen aandacht. Het betreft hier met name de begrippen bestemmingsvlak, bouwvlak en bouwperceel. Tevens wordt ingegaan op de definitie van woning.

#### *Bestemmingsvlak*

Een bestemmingsvlak is een op de verbeelding aangegeven vlak met eenzelfde bestemming. De bij een bestemming behorende planregels gelden afzonderlijk voor elk bestemmingsvlak met die bestemming.

#### *Bouwvlak*

In een aantal bestemmingsvlakken is op de analoge en digitale verbeelding een bouwvlak aangegeven. Een bouwvlak is een op de analoge en digitale verbeelding aangegeven vlak, waarmee de gronden zijn aangeduid waarop gebouwen zijn toegestaan. Hoofdreël is dat buiten het bouwvlak geen gebouwen mogen worden opgericht, doch uitsluitend bouwwerken, geen gebouwen zijnde.

#### *Bouwperceel*

Het bouwperceel is niet op de analoge en digitale verbeelding aangegeven. In artikel 1 van de planregels wordt bouwperceel omschreven als een aaneengesloten stuk grond, waarop krachtens het plan een zelfstandige, bij elkaar behorende bebouwing is toegelaten. In feite gaat het daarbij om het stuk grond dat bij de beoordeling van een aanvraag van een omgevingsvergunning voor de activiteit bouw moet worden aangemerkt als behorende bij het gevraagde bouwwerk. De visuele uitstraling van dat ene bouwperceel en het als één eenheid functioneren van dat bouwperceel is dan van belang. Een bouwperceel is altijd gelegen binnen een of meer bestemmingsvlakken, maar de begrenzing van een bouwperceel hoeft niet samen te vallen met de begrenzing van een bestemmingsvlak. Bouwvlakken geven aan waar binnen een bouwperceel gebouwen mogen worden gebouwd. Op het bouwperceel voor zover gelegen buiten het bouwvlak, mogen echter ook worden gebouwd, bouwwerken, geen gebouwen zijnde, en vergunningvrije bouwwerken.

Hiervoor is aangegeven dat de begrenzing van een bouwperceel niet hoeft samen te vallen met de begrenzing van een bestemmingsvlak. Met name in de woonbestemmingen komen meerdere bouwpercelen binnen één of meer bestemmingsvlakken voor. De grenzen van de bouwpercelen worden in de regel gevormd door de begrenzing van het erf. Waar die begrenzing tevens de eigendomsgrens is - en dit is vrijwel altijd het geval - vallen de grenzen van het bouwperceel samen met die van het kadastrale perceel. De loop van kadastrale grenzen kan veranderen door, bijvoorbeeld, aan- of verkoop van grond. Dan verandert ook de grens van het bouwperceel. Een stuk grond kan nu nog niet bij een bouwperceel horen en over een tijdje wel. Via de anti-dubbeltelbepaling in dit bestemmingsplan wordt voorkomen dat één stuk grond tweemaal meegeteld wordt bij de behandeling van aanvragen van omgevingsvergunningen.

#### *Woning*

Een woning is gedefinieerd als *'een (gedeelte van een) gebouw dat dient voor de huisvesting van*

personen'. Deze definitie wordt gehanteerd omdat steeds meer verschillende vormen van samenleven in een woning plaatsvinden die niet behoren tot het traditionele (al dan niet één persoons-) huishouden.

### 5.3.3 **Hoofdstuk 2: Bestemmingsregels**

#### *Algemeen*

De planregels komen, voor een groot deel van het plangebied, overeen met het huidig gebruik van de grond en van de bebouwing. Ook sluiten de bouwregels grotendeels aan bij de bestaande bebouwing. Dit impliceert dat er voor een groot deel van het plangebied het behoud van de huidige situatie als uitgangspunt geldt.

De planregels bij de bestemmingen hebben voor elke bestemming dezelfde opbouw met achtereenvolgens, voor zover van toepassing, de volgende leden:

- Bestemmingsomschrijving;
- Bouwregels;
- Nadere eisen;
- Afwijken van de bouwregels;
- Specifieke gebruiksregels;
- Afwijken van de gebruiksregels;
- Omgevingsvergunning voor het uitvoeren van werk, geen bouwwerk zijnde, of van werkzaamheden;
- Wijzigingsbevoegdheid.

#### *Enkelbestemmingen*

Hierna volgt een korte toelichting en beschrijving van de verschillende bestemmingen in dit bestemmingsplan per hoofdgroep.

Bestemming Agrarisch met waarden - Landschapswaarden: Artikel 3

Deze bestemming is opgenomen om het bestaande agrarische bouwvlak te verwijderen van de agrarische gronden die niet tot de woonbestemming zullen behoren. Aan bebouwing zijn hier alleen erfafscheidingen etc. toegestaan. Er is daarom afgezien van opname van de uitgebreide bouwregels uit het bestemmingsplan "Buitengebied Deventer, 1e herziening".

Bestemming Wonen: Artikel 4

De grondgebonden woningen in het plangebied behoren tot de bestemming Wonen.

De planregels bieden de mogelijkheid tot het uitoefenen van een beroeps- of bedrijfsactiviteit aan huis. Dit is een beroeps- of bedrijfsactiviteit die op kleine schaal in een woning en/of de daarbij behorende bijgebouwen wordt uitgeoefend, waarbij de woning in overwegende mate haar woonfunctie behoudt en de desbetreffende activiteit een ruimtelijke uitstraling heeft die in overeenstemming is met de woonfunctie ter plaatse.

In de woonbestemming is, ter voldoening aan de voorwaarden van de toegepaste wijzigingsbevoegdheden, voorgeschreven dat er maximaal twee woningen zijn toegestaan die bovendien aaneengebouwd moeten zijn. Verder zijn voorwaardelijke verplichtingen opgenomen om te borgen dat het erf conform het erfinrichtingsplan wordt ingericht en dat karakteristieke waarden behouden blijven bij splitsing van het pand.

Verder bevatten de regels voor deze bestemming onder andere de mogelijkheid om ten behoeve van nevenfuncties, zoals een mini-camping, van het bestemmingsplan af te wijken.

### *Dubbelbestemmingen*

Dubbelbestemmingen zijn bestemmingen die over een of meerdere onderliggende bestemmingen 'heen vallen' en een heel specifiek (ruimtelijk) belang beogen te regelen. De regels van een dubbelbestemming gaan vóór die van de onderliggende bestemming(en). Reden voor deze voorrangregel is, dat de toegekende dubbelbestemming een bijzonder belang vertegenwoordigt dat zo zwaarwegend is, dat andere ruimtelijke belangen daarvoor moeten wijken.

Bestemming Leiding - Hoogspanningsverbinding: Artikel 5

Deze bestemming regelt de instandhouding en bescherming van de belangen van de hoogspanningsverbinding ten noordoosten van het plangebied.

Bestemming Waarde - Archeologie - 2: Artikel 6

Bestemming Waarde - Archeologie - 3: Artikel 7

Bestemming Waarde - Archeologie - 4: Artikel 8

Deze bestemmingen regelen, in opbouwende zwaarte, de bescherming van de archeologische waarden in het plangebied.

### **5.3.4 Hoofdstuk 3: Algemene regels**

De algemene regels omvatten een aantal algemene en aanvullende regels die van toepassing zijn op de gronden behorende bij het onderhavige plangebied. Vanwege het algemene karakter van deze planregels zijn deze opgenomen in dit algemene hoofdstuk.

Artikel 9: Antidubbelregel

Door wijziging in de begrenzing van het bouwperceel zouden regelingen die aan het bouwperceel zijn verbonden, kunnen worden ontdoken. De anti-dubbelregel verhindert dat.

Artikel 10: Algemene bouwregels

In dit artikel zijn regels opgenomen omtrent afwijkende maten, overschrijdingen van het bouwvlak, herbouw, ondergronds bouwen en voldoende parkeergelegenheid.

Artikel 11: Uitsluiting aanvullende werking bouwverordening

Het is wenselijk om de aanvullende werking van de gemeentelijke Bouwverordening te beperken tot een aantal specifieke onderwerpen.

Artikel 12: Algemene gebruiksregels

In dit artikel zijn regels opgenomen om zelfstandige bewoning van bijgebouwen, plattelandskamers etc. en de vestiging van prostitutiebedrijven tegen te gaan.

Artikel 13: Algemene aanduidingsregels

Dit artikel bevat regels ten aanzien van het verwevingsgebied op grond van de Reconstructiewet concentratiegebieden en het Reconstructieplan Salland-Twente. Hoewel deze regelingen zijn vervallen bevat het bestemmingsplan "Buitengebied Deventer, 1e herziening" nog wel een indeling van het gebied in onder andere verwevingsgebieden. Om de samenhang met het systeem van het moederplan te behouden, voorziet het wijzigingsplan eveneens in die indeling.

Artikel 14: Algemene afwijkingsregels

Dit artikel bevat algemene bevoegdheden om van het bestemmingsplan af te wijken, namelijk voor mantelzorgwoningen, de herbouw van (bedrijfs)woningen buiten de fundering en kleinschalige windturbines.

Artikel 15: Algemene wijzigingsregels

Deze bepaling voorziet onder andere in de mogelijkheid om overeenkomstig het bepaalde in artikel 3.6 van de Wet ruimtelijke ordening de situering en de vorm van de op de verbeelding aangegeven bestemmingsvlakken en bouwvlakken te wijzigen dan wel nieuwe bouwvlakken aan te geven.

### 5.3.5 Hoofdstuk 4: Overgangs- en slotregels

Tenslotte zijn in het laatste hoofdstuk van de planregels de overgangs- en slotregels opgenomen. Ook deze regels hebben een algemeen karakter en zijn op het gehele plangebied van toepassing.

Artikel 17: Overgangsregels

Deze bepaling regelt het regime van bebouwing en van gebruik van de grond dat strijdig is met het plan. Strijdigheid met het plan wordt voor zowel bebouwing als gebruik beoordeeld naar het moment waarop het plan in werking treedt.

Artikel 18: Slotregel

Hier staat de benaming van dit bestemmingsplan vermeld.

## 5.4 Handhaving

Het ontwikkelen van beleid en de vertaling daarvan in een bestemmingsplan heeft geen zin, indien na de vaststelling van het bestemmingsplan geen handhaving plaatsvindt. Daarom is het belangrijk om reeds ten tijde van het opstellen van een bestemmingsplan aandacht te besteden aan de handhaafbaarheid van de voorgeschreven regels. Vier factoren zijn van wezenlijk belang voor een goed handhavingsbeleid.

#### 1. Voldoende kenbaarheid van het plan

Een goed handhavingsbeleid begint bij de kenbaarheid van het bestemmingsplan bij degenen die het moeten naleven. De wet bevat enkele waarborgen ten aanzien van de te volgen procedure: deze heeft in de bestemmingsplanprocedure een aantal inspraakmomenten ingebouwd.

#### 2. Voldoende draagvlak voor het beleid en de regeling in het plan

De inhoud van het bestemmingsplan kan slechts gehandhaafd worden, indien het beleid en de regeling in grote kring ondersteund worden door de gebruikers van het plangebied. Uiteraard kan niet iedereen zich vinden in elk onderdeel van het plan. Een algemene positieve benadering van het bestemmingsplan is echter wel wenselijk.

#### 3. Realistische en inzichtelijke regeling

Een juridische regeling dient inzichtelijk en realistisch te zijn; dat wil zeggen niet onnodig beperkend of inflexibel. Bovendien moeten de regels goed controleerbaar zijn. De planregels moeten niet meer regelen dan noodzakelijk is.

#### 4. Actief handhavingsbeleid

Er moeten adequate maatregelen worden getroffen indien de planregels niet worden nageleefd, met name als dit negatieve gevolgen heeft voor de veiligheid en/of de (volks)gezondheid.

Voornoemde onderwerpen zijn als uitgangspunt opgenomen en als richtlijn gehanteerd bij het opstellen

van dit bestemmingsplan.

## Hoofdstuk 6 Uitvoerbaarheid

### 6.1 Inleiding

In artikel art. 3.1.6 lid 1, aanhef en onder f van het Besluit ruimtelijke ordening is bepaald dat onderzocht moet worden of een bestemmingsplan uitvoerbaar is. Allereerst wordt in paragraaf 6.2 ingegaan op de economische uitvoerbaarheid van dit bestemmingsplan. Vervolgens wordt in paragrafen 6.3 en 6.4 ingegaan op de 'maatschappelijke uitvoerbaarheid'.

### 6.2 Economische uitvoerbaarheid

De Wet ruimtelijke ordening maakt met het bepaalde in afdeling 6.4 het vaststellen van een exploitatieplan verplicht voor een aantal bouwactiviteiten, wanneer de bouw planologisch mogelijk wordt gemaakt in het bestemmingsplan. De zogenaamde "aangewezen bouwplannen" waarbij een exploitatieplan verplicht is en welke zijn opgenomen in artikel 6.2.1 van het Besluit ruimtelijke ordening (Bro) zijn:

- de bouw van een of meer woningen;
- de bouw van een of meer andere hoofdgebouwen; de uitbreiding van een hoofdgebouw met ten minste 1000 m<sup>2</sup> of met een of meer woningen;
- de verbouwing van een of meer aangesloten gebouwen die voor andere doeleinden in gebruik of ingericht waren, voor woondoeleinden, mits ten minste 10 woningen worden gerealiseerd;
- de verbouwing van een of meer aaneengesloten gebouwen die voor andere doeleinden, mits de cumulatieve oppervlakte van de nieuwe functies ten minste 1000 m<sup>2</sup> bedraagt;
- de bouw van kassen met een oppervlakte van tenminste 1000 m<sup>2</sup>.

Het wijzigingsplan voorziet in de verbouwing van een aangesloten gebouwen die voor andere doeleinden in gebruik of ingericht waren, voor woondoeleinden. Het aantal woningen als gevolg van dit plan blijft beperkt tot twee. Er is daarmee geen sprake van een bouwplan waarvoor een exploitatieplan verplicht is.

Concluderend kan gesteld worden dat binnen het plan Lobbertsweg 1 geen sprake is van aangewezen bouwplannen, waardoor de gemeente niet in de mogelijkheid en verplicht is om eventuele kosten te verhalen en er derhalve geen verplichting is om tegelijkertijd met het nieuwe bestemmingsplan een exploitatieplan op te stellen.

Voor de gemeente Deventer zijn aan zowel de opstelling als de uitvoering van dit bestemmingsplan, met uitzondering van de begrote kosten voor de planvorming, geen kosten verbonden. De economische uitvoerbaarheid van dit bestemmingsplan kan derhalve worden geacht te zijn aangetoond.

### 6.3 Resultaten inspraak

Aangezien dit wijzigingsplan de uitvoering van bestaand beleid betreft, en de kring van belanghebbenden naar verwachting zeer beperkt is, is ervan afgezien om inspraak te verlenen op dit plan.

#### **6.4 Resultaten vooroverleg ex artikel 3.1.1 Bro**

Op grond van artikel 3.1.1 van het Besluit ruimtelijke ordening dient de gemeente bij de voorbereiding van een bestemmingsplan overleg te plegen met betrokken waterschappen en diensten van Rijk en provincie die betrokken zijn bij de zorg voor de ruimtelijke ordening of belast zijn met de behartiging van belangen die in het plan in het geding zijn.

Bij het plan zijn geen Rijksbelangen betrokken. Vooroverleg met de diensten van het Rijk is dan ook niet nodig.

De provincie Overijssel heeft laten weten dat vooroverleg over dit plan niet nodig is.

Waterschap Drents Overijsselse Delta heeft in het kader van het watertoetsproces laten weten dat het wijzigingsplan geen waterbelangen treft. Het Waterschap heeft daarmee geen verder opmerkingen op het plan.



## **Bijlagen bij de toelichting**



## **Bijlage 1 Bijlage archeologisch beleid**

**Bijlage**

# **Bestemmingsplan Lobbertsweg 1**

**Gemeente Deventer**

# Van verwachting naar beleid

## 1. Inleiding

In deze bijlage is in algemene zin beschreven hoe het archeologiebeleid tot stand is gekomen. Het archeologiebeleid is gebaseerd op de archeologische verwachtingskaart voor de gemeente Deventer. Meer informatie is te vinden in het achtergrondrapport bij de archeologische verwachtingskaart.<sup>2</sup>

De gemeente geeft in haar archeologiebeleid aan op welke wijze rekening gehouden moet worden met mogelijke archeologische waarden in de bodem. Op de beleidskaart is voor elke locatie in de gemeente te zien welke archeologische regels van toepassing zijn. De onderbouwing van de gehanteerde regels is beschreven in het achtergrondrapport bij de beleidskaart: *'Onderbouwing vrijstellingsgrenzen Archeologie. Van verwachting naar beleid'*.<sup>3</sup>

## 2. De archeologische verwachting

Onder archeologische verwachting wordt de kans op het voorkomen van archeologische resten verstaan. Meer specifiek zegt een archeologische verwachting iets over de relatieve dichtheid waarin archeologische resten (vondst- en/of spoorcomplexen) kunnen voorkomen. De archeologische verwachting is opgebouwd uit fysisch geografische kenmerken en historische en archeologische data.

### Fysische geografie

De verwachtingskaart heeft een sterk fysisch geografische basis. Uit de archeologische onderzoeken die plaats hebben gehad in de gemeente Deventer en in omliggende gebieden zijn op grond van geomorfologische en geologische kenmerken en de bodemgesteldheid verschillende landschappen onderscheiden, die ieder een eigen ontwikkeling en bewoningsmogelijkheden hebben gekend. De hogere delen van het landschap waren vaak al in de prehistorie door mensen in gebruik. De lagere delen zijn minder intensief gebruikt en werden vaak pas in de middeleeuwen of de nieuwe tijd bewoonbaar. Op basis van geomorfogenetische kenmerken zijn drie verwachtingszones voor archeologische resten uit met name de prehistorie tot en met de vroege middeleeuwen onderscheiden: zones met een hoge, middelmatige en lage verwachte dichtheid aan archeologische resten.

Het bestemmingsplangebied bevindt zich in een dekzandlandschap en bevat meerdere terreintypes met elk een eigen archeologische verwachting. De noordelijke helft van het bestemmingsplangebied ligt op een lage dekzandduin en een dekzandwieling. Deze terreintypes kennen respectievelijk een hoge en een middelmatige verwachte dichtheid aan archeologische resten, voor met name de prehistorie en vroege middeleeuwen, waaronder boerenerven en grafvelden. De zuidelijke helft van het bestemmingsplangebied ligt in een verspoelde dekzandvlakte met beekafzettingen en ligt in het uiterste zuidwesten op een fluviale terrasrest met (oud) dekzand. Deze twee terreintypes kennen een lage verwachte dichtheid aan archeologische resten.

Het gebied is niet afgedekt door een conserverend plaggendek. Daarom geldt voor alle terreintypes dat de eventueel aanwezige archeologische resten zich vlak onder het maaiveld bevinden en daardoor kwetsbaar zijn (geweest) voor bodemingrepen.

### Historische verwachting

Vanaf de middeleeuwen ging de mens het landschap naar zijn hand zetten. Op basis van historische bronnen (zoals kaarten en geschriften) zijn locaties van historische elementen met een hoge verwachting voor het aantreffen van archeologische resten aangewezen. Deze verwachting is weer vertaald naar de beleidswaarden op de beleidskaart en heeft geleid tot de waarden zoals opgenomen in dit bestemmingsplan.

Een gedetailleerdere beschrijving van de historische elementen en de onderbouwing van de hieraan gekoppelde beleidscategorieën is te vinden in de rapportages bij de archeologische verwachtingskaart<sup>4</sup>

---

<sup>2</sup> Willemse *et al.*, 2013.

<sup>3</sup> Vermeulen, 2015.

<sup>4</sup> Willemse *et al.*, 2013.

en de archeologische beleidskaart<sup>5</sup>. Deze rapportages maken onderdeel uit van de onderbouwing bij dit bestemmingsplan.

Rondom het bestemmingsplangebied liggen enkele historische elementen, dit zijn oude boerderijen met een bijbehorend erf. Een dergelijke historische boerderij met erf is ook aanwezig binnen het bestemmingsplangebied. Het betreft de boerderij Lobbert. Deze boerderij wordt voor het eerst vermeld in 1832, maar is vermoedelijk gesticht in de periode 1500-1700. Rond historische boerderijen wordt een buffer getrokken waarbinnen resten van bijvoorbeeld bijgebouwen en oude voorgangers van het erf kunnen worden verwacht. De aanwezigheid van de historisch bekende boerderij Lobbert is verantwoordelijk voor de beleidswaarde 4 die geldt voor de locatie van de boerderij en de zone van de buffer binnen het bestemmingsplangebied.

### Verstoringen

Als gevolg van forse bodemingrepen ingrepen zijn sommige terreinen zodanig aangetast dat betwijfeld kan worden of zich nog archeologische waarden in de bodem bevinden. In die gebieden waar de bodem diep verstoord is, mag worden aangenomen dat er geen belangrijke archeologische sporen (meer) aanwezig zijn. Voor deze gebieden geldt geen archeologische verwachting meer. Dit geldt ook voor drie locaties waar in het verleden een diepe (gier)kelder lag. Deze locaties (in totaal ca. 985 m<sup>2</sup>) kennen de beleidswaarde '0'.

## 3. Vrijstellingen

De *dieptevrijstelling* is de diepte tot waarop werkzaamheden zonder archeologische voorwaarden mogen worden uitgevoerd. Over het algemeen geldt een vrijstellingsdiepte van 0,5 meter. Alleen voor die locaties waar sporen zich naar alle waarschijnlijkheid direct onder maaiveld bevinden, wordt een dieptevrijstelling van slechts 0,3 m gehanteerd. Dit geldt voor de binnenstad en voor hele kwetsbare gebieden in het overige gebied van de gemeente. Binnen dit bestemmingsplan is laatstgenoemde dieptevrijstelling niet van toepassing.

De oppervlaktevrijstellingsgrens is volgens de huidige wetgeving op 100 m<sup>2</sup> gesteld. Hiervan kan echter onderbouwd naar boven en beneden worden afgeweken. Voor de binnenstad is deze grens aantoonbaar te ruim. Daarom worden voor de binnenstad verschillende, veelal striktere grenzen gehanteerd. In het overige gebied worden in veel gevallen juist ruimere vrijstellingsgrenzen toegepast. De onderbouwing van de gehanteerde vrijstellingsgrenzen is beschreven in het rapport *Onderbouwing vrijstellingsgrenzen Archeologie. Van verwachting naar beleid* dat is uitgegeven in de serie *Interne Rapportages Archeologie Deventer 74*.<sup>6</sup> Voor een gedetailleerde onderbouwing van de vrijstellingsgrenzen die gehanteerd worden in dit bestemmingsplan wordt verwezen naar deze rapportage.

## 4. Beleidswaarden

De beleidskaart van de gemeente Deventer kent acht verschillende waarden en hanteert per waarde bepaalde vrijstellingsgrenzen.

---

<sup>5</sup> Vermeulen, 2015.

<sup>6</sup> Vermeulen, 2015.

Regime	≥ 0 m2	> 5 m2	> 10 m2	> 40 m2	> 100 m2	> 200 m2	> 500 m2	> 1000m2	> 2500 m2	> 10000 m2	Diepte Vrijstelling
Waarde 0	Geen	Geen	Geen	Geen	Geen	Geen	Geen	Geen	Geen	Geen	n.v.t.
Waarde 1	Geen	Geen	Geen	Geen	Geen	Geen	Geen	Geen	Geen	Melding	0,5 m
Waarde 2	Geen	Geen	Geen	Geen	Geen	Geen	Geen	Melding	Onderzoek	Onderzoek	0,5 m
Waarde 3	Geen	Geen	Geen	Geen	Geen	Melding	Onderzoek	Onderzoek	Onderzoek	Onderzoek	0,5 m
Waarde 4	Geen	Geen	Geen	Geen	Melding	Onderzoek	Onderzoek	Onderzoek	Onderzoek	Onderzoek	0,5 m
Waarde 5	Geen	Geen	Melding	Onderzoek	Onderzoek	Onderzoek	Onderzoek	Onderzoek	Onderzoek	Onderzoek	0,3 m
Waarde 6	Geen	Onderzoek	Onderzoek	Onderzoek	Onderzoek	Onderzoek	Onderzoek	Onderzoek	Onderzoek	Onderzoek	0,3 m
Waarde 7	Onderzoek	Onderzoek	Onderzoek	Onderzoek	Onderzoek	Onderzoek	Onderzoek	Onderzoek	Onderzoek	Onderzoek	0,3 m

Gebieden met beleidswaarde **0** zijn gebieden waar geen rekening (meer) hoeft te worden gehouden met archeologische resten, omdat de bodem volledig is verstoord. De overige waarden zijn gebaseerd op de kans dat archeologische resten worden gevonden. Bij waarde 1 is de kans op archeologische resten het kleinst. Bij waarde 7 is die kans het grootst. Bij een kleine kans kunnen meer werkzaamheden zonder archeologische voorwaarden worden uitgevoerd dan bij een grote kans.

### Waarde - Archeologie 0

Deze gebieden kennen in het bestemmingsplan geen dubbelbestemming omdat de bodem hier naar verwachting diep verstoord is. Daarom mag worden aangenomen dat er geen belangrijke archeologische sporen meer aanwezig zijn.

### Waarde - Archeologie 1

Voor de gebieden met een lage verwachtingswaarde (beleidswaarde '1') is de kans dat een bodemingreep het bodemarchief verstoort door de lage dichtheid aan vindplaatsen en de veelal relatief kleine oppervlakte van die vindplaatsen, zeer klein. Eigenlijk komt dit type resten vooral aan het licht bij archeologische begeleiding van grootschalige werkzaamheden. Daarom is voor deze beleidswaarde een vrijstellingsoppervlakte van 10.000 m<sup>2</sup> gehanteerd. Boven de 10.000 m<sup>2</sup> geldt een meldingsplicht. Dit type omvangrijke werkzaamheden is over het algemeen op ruim op tijd bekend bij de gemeente. Een dubbelbestemming is daarmee een relatief zwaar middel dat voor deze groep die leidt tot onnodige administratieve last. Er wordt daarom voor deze ingrepen actief contact gezocht met de initiatiefnemer met het verzoek om medewerking te verlenen aan een archeologische waarneming tijdens de uitvoering van de werkzaamheden. Op deze manier kan de archeologische verwachting steekproefsgewijs gecontroleerd worden.

### Waarde - Archeologie 2

Op gronden met de dubbelbestemming 'Waarde - archeologie 2' mogen werkzaamheden tot een oppervlakte van 1.000 m<sup>2</sup> zonder archeologische voorwaarden worden uitgevoerd. Ook werkzaamheden die niet dieper reiken dan 0,5 m zijn vrijgesteld. Bij werkzaamheden die leiden tot een verstoring tussen 1000 m<sup>2</sup> en 2.500 m<sup>2</sup> dieper dan 0,5 m geldt een meldingsplicht. Bij werkzaamheden die leiden tot een verstoring groter dan 2.500 m<sup>2</sup> en dieper dan 0,5 m dient bij de aanvraag een archeologisch rapport te worden overlegd. Op basis van dit rapport kunnen voorwaarden aan de vergunning worden verbonden.

### Waarde - Archeologie 3

Op gronden met de dubbelbestemming 'Waarde - archeologie 3' mogen werkzaamheden tot een oppervlakte van 200 m<sup>2</sup> zonder archeologische voorwaarden worden uitgevoerd. Ook werkzaamheden die niet dieper reiken dan 0,5 m zijn vrijgesteld. Bij werkzaamheden die leiden tot een verstoring tussen 200 m<sup>2</sup> en 500 m<sup>2</sup> dieper dan 0,5 m geldt een meldingsplicht. Bij werkzaamheden die leiden tot een verstoring groter dan 500 m<sup>2</sup> en dieper dan 0,5 m dient bij de aanvraag een archeologisch rapport te worden overlegd. Op basis van dit rapport kunnen voorwaarden aan de vergunning worden verbonden.

#### Waarde - Archeologie 4

Op gronden met de dubbelbestemming 'Waarde - archeologie 4' mogen werkzaamheden tot een oppervlakte van 100 m<sup>2</sup> zonder archeologische voorwaarden worden uitgevoerd. Ook werkzaamheden die niet dieper reiken dan 0,5 m zijn vrijgesteld. Bij werkzaamheden die leiden tot een verstoring tussen 100 m<sup>2</sup> en 200 m<sup>2</sup> dieper dan 0,5 m geldt een meldingsplicht. Bij werkzaamheden die leiden tot een verstoring groter dan 200 m<sup>2</sup> en dieper dan 0,5 m dient bij een aanvraag een archeologisch rapport te worden overlegd. Op basis van dit rapport kunnen voorwaarden aan de vergunning worden verbonden.

#### Meer dan één waarde

De vrijstellingsgrenzen in de tabel gaan uit van de situatie dat de volledige ingreep gelegen is binnen één beleidswaarde. In de praktijk zijn er ook ingrepen die gelegen zijn binnen meerdere beleidswaarden. Uitgangspunt is hierbij dat beleidswaarden cumulatief zijn. Een gebied met beleidswaarde archeologie 3 heeft automatisch ook beleidswaarde archeologie 2 en lager, een gebied met beleidswaarde archeologie 4 automatisch ook beleidswaarde archeologie 3 en lager, enzovoort. Om de oppervlakte van elke beleidswaarde binnen de ingreep te bepalen worden dus bij de oppervlakte van deze beleidswaarde steeds ook de oppervlakten van alle hogere beleidswaarden binnen de ingreep opgeteld. Van laag naar hoog worden deze oppervlakten daarna per beleidswaarde archeologie getoetst aan de vrijstellingsgrenzen die voor die beleidswaarde archeologie van toepassing zijn. Dit bepaalt welk regime er geldt voor de gebieden met de getoetste beleidswaarde. De afweging bepaalt tevens het minimale regime dat geldt in de gebieden die een hogere beleidswaarde kennen. Aansluitend wordt de daaropvolgende hogere beleidswaarde getoetst. Indien op basis van deze toets een zwaarder regime wordt toegekend, is dat alleen van toepassing op deze beleidswaarde en eventuele hogere beleidswaarden. Indien het regime op basis van deze toets lager uitvalt dan dat op basis van de eerder getoetste lagere beleidswaarde blijft het minimale regime van deze lagere beleidswaarde van toepassing.

## 5. Voorwaarden omgevingsvergunning

Welke vorm van archeologisch onderzoek noodzakelijk is, hangt af van het soort en de vorm van de ingreep. De juiste vorm van archeologisch onderzoek kan pas worden bepaald, indien de verstoringsdiepte en de begrenzing van de geplande bodemingrepen bekend zijn. Deze gegevens worden waar nodig in de bureaustudie gekoppeld aan de inhoudelijke gegevens over de locatie. Op basis daarvan kunnen aan de vergunning al dan niet voorwaarden worden verbonden. Hieronder wordt een toelichting gegeven op de mogelijke voorwaarden bij een omgevingsvergunning.

#### Geen voorwaarden

Wanneer uit de aanvraag blijkt, dat het terrein of delen daarvan al eerder verstoord zijn en de nieuw te verstoren oppervlakte daarmee kleiner wordt dan de aangegeven ondergrens, is archeologisch onderzoek niet noodzakelijk. In deze gevallen zullen geen archeologische voorwaarden worden verbonden aan de omgevingsvergunning.

#### Voorwaarden (behouden) in omgevingsvergunning

Wanneer eventuele archeologische resten bedreigd worden door verstoring, dienen eerst de mogelijkheden voor behoud van de archeologische resten in de bodem (*in situ*) te worden onderzocht. Hierbij kan worden gedacht aan het treffen van beschermende maatregelen, zoals een verschuiving van de nieuwbouwlocatie naar een gebied met een lagere verwachting of een minder verstorende manier van funderen.

#### Meldingsplicht

In die gevallen waar de aanwezigheid van archeologische resten niet kan worden uitgesloten maar de informatiedichtheid en –waarde ten opzichte van de inspanning van een volledig archeologisch onderzoek echter te klein uitvallen, kan aan de omgevingsvergunning een meldingsplicht worden gekoppeld. Hierbij moet de start van de grondwerkzaamheden worden gemeld bij de gemeentelijk archeoloog. Er kan op deze manier een afspraak gemaakt worden voor een bezoek tijdens de werkzaamheden, een archeologische waarneming. Tijdens de archeologische waarneming zullen de resten in grote lijnen worden gedocumenteerd. Aan de waarneming zijn voor de aanvrager geen kosten verbonden. Wel dient hiervoor in overleg met de gemeentelijk archeoloog enige tijd te worden ingepland.

#### Archeologisch Onderzoek

Indien uit het advies blijkt dat archeologisch onderzoek noodzakelijk is, hangt het vervolgtraject af van de oppervlakte van de geplande nieuwbouw of werkzaamheden. De vorm van archeologisch onderzoek



wordt bepaald wanneer de verstoringsdiepte en de begrenzing van geplande bodemingrepen bekend zijn. Deze gegevens worden in het rapport gekoppeld aan de inhoudelijke gegevens over de locatie. Op basis daarvan kunnen aan de omgevingsvergunning al dan niet voorwaarden worden verbonden.

Wanneer de oppervlakte kleiner is dan 2.500 m<sup>2</sup> worden zo nodig ter plaatse controleboringen uitgevoerd om de intactheid van de bodem te controleren en eventueel de archeologische verwachting bij te stellen. Bij oppervlaktes tot 2.500 m<sup>2</sup> zijn deze boringen voor rekening van de Gemeente Deventer. Bij grotere oppervlaktes dient een archeologisch booronderzoek uitgevoerd te worden ter controle van de intactheid van de bodem en archeologische verwachting. Dit onderzoek is voor rekening van de aanvrager. Indien uit de boringen blijkt dat de bodemopbouw intact is en de archeologische verwachting door resultaten van het booronderzoek wordt bevestigd, dient archeologisch vervolgonderzoek plaats te vinden.

Bij kleinere oppervlaktes kan in overleg met de (gemeentelijk) archeoloog worden gekozen voor het archeologisch begeleiden van het ontgraven van de bouwkuip. Bij grotere oppervlaktes zal het vervolgonderzoek worden uitgevoerd in de vorm van proefsleuven. De kosten voor dit onderzoek zijn in beide gevallen voor rekening van de aanvrager. Wanneer proefsleuvenonderzoek is uitgevoerd wordt op basis van de resultaten bepaald of en welke van de eventuele archeologische resten definitief dienen te worden opgegraven. Ook dit onderzoek is voor rekening van de aanvrager. Wanneer alle geselecteerde resten zijn onderzocht, kan worden gestart met de bouw.

## 6. Literatuur

Vermeulen, B., 2015. *Onderbouwing vrijstellingsgrenzen Archeologie. Van verwachting naar beleid.* (Interne Rapportages Archeologie Deventer 74), Deventer.

Willemse, N.W., L.J. Keunen, L.M.P. van Meijel & T. Bouma, 2013. *...Die plaatsen, welke in de Douwelerkolk verdronken zijn... Fysisch- en historisch-geografische bouwstenen voor een archeologische verwachtingskaart van de gemeente Deventer* (RAAP Rapport 2571), Weesp.



# **Planregels**



## Hoofdstuk 1 Inleidende regels

### Artikel 1 Begrippen

In deze planregels wordt verstaan onder:

#### 1.1 *plan:*

het wijzigingsplan Lobbertsweg 1 met identificatienummer NL.IMRO.0150.W029-VG01 van de gemeente Deventer;

#### 1.2 *wijzigingsplan:*

de geometrisch bepaalde planobjecten als vervat in het GML-bestand NL.IMRO.0150.W029-OW01 met bijbehorende regels;

#### 1.3 *aanduiding:*

een geometrisch bepaald vlak of figuur, waarmee gronden zijn aangeduid, waar ingevolge de regels worden gesteld ten aanzien van het gebruik en/of het bebouwen van deze gronden;

#### 1.4 *aanduidingsgrens:*

de grens van een aanduiding indien het een vlak betreft;

#### 1.5 *aaneengebouwd*

twee of meer aan elkaar gebouwde woningen of bestaande woningen die door middel van splitsing als twee afzonderlijke wooneenheden aangemerkt zijn;

#### 1.6 *aan- en uitbouw en aangebouwd bijgebouw:*

een aan een hoofdgebouw gebouwd gebouw dat in bouwkundig opzicht te onderscheiden is van het hoofdgebouw;

### **1.7 agrarisch bedrijf:**

een ter plaatse functionerend deeltijd, reëel of volwaardig agrarisch bedrijf, gericht op het voortbrengen van producten door middel van het telen van gewassen en/of het houden van dieren, nader te onderscheiden in de volgende productietakken:

- a. akker- en vollegrondstuinbouw: de teelt van gewassen op open grond, daaronder niet begrepen sier-, fruit- en boomkwekerij;
- b. grondgebonden veehouderij: het houden van melk- en ander vee (nagenoeg) geheel op open grond, waaronder tevens een paardenfokkerij wordt verstaan;
- c. intensieve veehouderij: een agrarisch bedrijf of een deel daarvan met ten minste 250 m<sup>2</sup> bedrijfsoppervlakte dat wordt gebruikt voor veehouderij volgens de Wet milieubeheer en waar geen melkrundvee, schapen, paarden, of dieren 'biologisch' en waar geen dieren worden gehouden uitsluitend of in hoofdzaak ten behoeve van natuurbeheer;
- d. glastuinbouw: de teelt van gewassen (nagenoeg) geheel met behulp van kassen;
- e. sierteelt en boomkwekerij: de teelt van tuin- en potplanten en/of bomen in open grond, , in potten of in containers, al dan niet met behulp van kassen en al dan niet gecombineerd met de handel in deze gewassen;
- f. fruitteelt: de teelt van fruit op open grond;
- g. intensieve kwekerij: de teelt van gewassen of dieren (anders dan bij wijze van intensieve veehouderij) (nagenoeg) zonder gebruik te maken van daglicht;

### **1.8 ambachtelijke be- of verwerking van agrarische producten:**

het be- of verwerken van agrarische producten die afkomstig zijn van het eigen bedrijf of het be- of verwerken van agrarische producten die afkomstig zijn uit de eigen regio;

### **1.9 bebouwing:**

één of meer gebouwen en/of bouwwerken, geen gebouwen zijnde;

### **1.10 bebouwingspercentage:**

een in de planregels aangegeven percentage, dat de grootte van het deel van de nader in de planregels omschreven gronden aangeeft dat maximaal mag worden bebouwd;

### **1.11 Bed & Breakfast:**

een aan de woonfunctie ondergeschikte toeristisch-recreatieve voorziening gericht op het bieden van de mogelijkheid tot overnachting en het serveren van ontbijt binnen de woning. Onder een bed & breakfast wordt niet verstaan overnachting, noodzakelijk in verband met het verrichten van tijdelijke of seizoensgebonden werkzaamheden en/of arbeid of permanente kamerverhuur;

**1.12 bedrijfswoning:**

een woning in of bij een gebouw of op een terrein, die slechts is bestemd voor bewoning door (het huishouden van) een persoon, wiens huisvesting daar noodzakelijk is, gelet op de bestemming van het gebouw of het terrein;

**1.13 bestaande afstands-, hoogte-, inhouds- en oppervlaktematen:**

afstands-, hoogte-, inhouds- en oppervlaktematen, die op het tijdstip van tervisielegging van het ontwerpbestemmingsplan tot stand zijn gekomen of tot stand zullen komen met inachtneming van het bepaalde bij of krachtens de Woningwet of de Wabo;

**1.14 bestemmingsvlak:**

een geometrisch bepaald vlak met eenzelfde bestemming;

**1.15 bevoegd gezag:**

bevoegd gezag zoals bedoeld in de Wet algemene bepalingen omgevingsrecht;

**1.16 bijgebouw:**

een op zichzelf staand, al dan niet vrijstaand gebouw, dat door de vorm onderscheiden kan worden van het hoofdgebouw en dat in zowel functioneel als architectonisch opzicht ondergeschikt is aan en ten dienste staat van het hoofdgebouw;

**1.17 bouwen:**

het plaatsen, het geheel of gedeeltelijk oprichten, vernieuwen of veranderen en het vergroten van een bouwwerk;

**1.18 bouwgrens:**

de grens van een bouwvlak;

**1.19 bouwperceel:**

een aaneengesloten stuk grond, waarop ingevolge de regels een zelfstandige, bij elkaar behorende bebouwing is toegelaten;

**1.20 bouwperceelgrens:**

de grens van een bouwperceel;

**1.21 bouwvlak:**

een aaneengesloten stuk grond, waarop ingevolge de regels een zelfstandige, bij elkaar behorende bebouwing is toegelaten;

**1.22 bouwwerk:**

elke constructie van enige omvang van hout, steen, metaal of ander materiaal, die hetzij direct hetzij indirect met de grond is verbonden, hetzij direct of indirect steun vindt in of op de grond;

**1.23 dak:**

iedere bovenbeëindiging van een bouwwerk;

**1.24 detailhandel:**

het bedrijfsmatig te koop aanbieden, verkopen, verhuren en leveren van goederen, geen motorbrandstoffen zijnde, aan personen die goederen kopen of huren voor gebruik, verbruik of aanwending anders dan in de uitoefening van een beroeps- of bedrijfsactiviteit;

**1.25 erf:**

een al dan niet bebouwd perceel, of een gedeelte daarvan, dat direct is gelegen bij een gebouw, en in feitelijk opzicht is ingericht ten dienste van het gebruik van dat gebouw;

**1.26 evenementen:**

gebeurtenissen die ten hoogste 5 dagen duren, gericht op een groot publiek, met betrekking tot kunst, sport, ontspanning en cultuur;



**1.27 extensieve dagrecreatie:**

niet-gemotoriseerde recreatieve activiteiten, zoals wandelen, fietsen, skaten, paardrijden, vissen, zwemmen en natuurobservatie;

**1.28 gebouw:**

elk bouwwerk, dat een voor mensen toegankelijke, overdekte, geheel of gedeeltelijk met wanden omsloten ruimte vormt;

**1.29 hoofdgebouw:**

een gebouw, dat op een bouwperceel door zijn constructie, afmetingen of functie als het belangrijkste bouwwerk valt aan te merken;

**1.30 kleinschalige beroepen- of bedrijven-aan-huis:**

een dienstverlenend beroep, dat in of bij een woning of bijgebouw door de bewoner wordt uitgeoefend alsmede het in een woning of bijgebouw door de bewoner op bedrijfsmatige wijze uitoefenen van activiteiten, waarvoor geen meldingsplicht op grond van het Activiteitenbesluit of vergunningplicht op grond van het Besluit omgevingsrecht geldt, op een oppervlak van niet meer dan 35% van de maximaal toegestane bebouwing met een maximum van 100 m<sup>2</sup> en waarbij de woning in overwegende mate zijn woonfunctie behoudt met een ruimtelijke uitstraling die daarbij past;

**1.31 overig bouwwerk:**

een bouwkundige constructie van enige omvang, geen pand zijnde, die direct en duurzaam met de aarde is verbonden;

**1.32 overkapping:**

een bouwwerk, geen gebouw zijnde, dat een overdekte ruimte vormt zonder dan wel met ten hoogste één wand;

**1.33 pand:**

de kleinste bij de totstandkoming functioneel en bouwkundig-constructief zelfstandige eenheid die direct en duurzaam met de aarde is verbonden en betreedbaar en afsluitbaar is;

**1.34 peil:**

- a. voor gebouwen, waarvan de toegang onmiddellijk aan de weg grenst: een horizontaal vlak gelegen op 30 cm boven de hoogte van de weg ter plaatse van de hoofdtoegang;
- b. voor een bouwwerk op een perceel waarvan de hoofdtoegang niet direct aan de weg grenst: 10 cm boven de hoogte van het aansluitend afgewerkte terrein ter hoogte van die hoofdingang, waarbij plaatselijke, niet bij het verdere verloop van het terrein passende, ophogingen of verdiepingen aan de voet van het bouwwerk, anders dan noodzakelijk voor de bouw daarvan, buiten beschouwing blijven;

**1.35 prostitutie:**

het zich beschikbaar stellen tot het verrichten van seksuele handelingen met een ander tegen betaling;

**1.36 Staat van Bedrijfsactiviteiten;**

de Staat van Bedrijfsactiviteiten die van deze regels deel uitmaakt;

**1.37 voorgevel:**

de naar de openbare zijde gekeerde gevel van het hoofdgebouw die door zijn aard, functie, constructie of uitstraling als belangrijkste gevel kan worden aangemerkt;

**1.38 weg:**

weg als bedoeld in artikel 1, eerste artikel onder b, van de Wegenverkeerswet 1994, zoals deze luidt op het moment van de terinzagelegging van het ontwerp van dit plan;

**1.39 Wet ruimtelijke ordening:**

Wet van 1 juli 2008 (Stb. 2006, 566) houdende vaststelling van nieuwe planregels omtrent de ruimtelijke ordening, zoals deze luidt op het moment van de terinzagelegging van het ontwerp van dit plan;

**1.40 wijziging:**

een wijziging als bedoeld in artikel 3.6 lid 1 sub a van de Wet ruimtelijke ordening;

**1.41 woning/wooneenheid:**

een (gedeelte van een) gebouw dat dient voor de huisvesting van personen.

## **Artikel 2      Wijze van meten**

Bij toepassing van deze planregels wordt als volgt gemeten:

### **2.1      de bouwhoogte van een bouwwerk:**

vanaf het peil tot aan het hoogste punt van een gebouw of van een bouwwerk, geen gebouw zijnde, met uitzondering van ondergeschikte bouwonderdelen, zoals schoorstenen, antennes en naar de aard daarmee gelijk te stellen bouwonderdelen;

### **2.2      de dakhelling:**

langs het dakvlak ten opzichte van het horizontale vlak;

### **2.3      de goothoogte van een bouwwerk:**

vanaf het peil tot aan de bovenkant van de goot/de druiplijn, het boeibord of een daarmee gelijk te stellen constructiedeel;

### **2.4      de hoogte van een windturbine:**

vanaf het peil tot aan de (wieken)as van de windturbine.

### **2.5      de inhoud van een bouwwerk:**

tussen de bovenkant van de begane grondvloer, de binnenzijde van de buitenmuren en/of scheidingsmuren en de binnenzijde van daken en dakkapellen;

### **2.6      de oppervlakte van een bouwwerk:**

tussen de buitenwerkse gevelvlakken en/of het hart van de scheidingsmuren, neerwaarts geprojecteerd op het gemiddelde niveau van het afgewerkte bouwterrein ter plaatse van het bouwwerk;

## Hoofdstuk 2 Bestemmingsregels

### Artikel 3 Agrarisch met waarden - Landschapswaarden

#### 3.1 Bestemmingsomschrijving

De voor Agrarisch met waarden - Landschapswaarden aangewezen gronden zijn bestemd voor:

- a. de uitoefening van een agrarisch bedrijf zoals genoemd in artikel 1.7 onder a, b, e, f en g;

alsmede voor:

- b. behoud, versterking en ontwikkeling van de landschappelijke waarde van de gronden, zoals deze tot uitdrukking komt in het reliëf, de kleinschaligheid, de openheid en de beplantingselementen (houtsingels en houtwallen);
- c. bij deze bestemming behorende voorzieningen, zoals kuilvoerplaten, sleufsilos, voedersilos, mestvoorzieningen, teeltondersteunende voorzieningen, paardenbakken, groen, nutsvoorzieningen, in- en uitritten, (erf)ontsluitingen en voet- en fietspaden, water en voorzieningen ten behoeve van de waterhuishouding waaronder ook voorzieningen ten behoeve van het tijdelijk bergen van water;

met daaraan ondergeschikt:

- d. evenementen;
- e. extensieve dagrecreatie.

#### 3.2 Bouwregels

Op de gronden met de bestemming Agrarisch met waarden - Landschapswaarden mogen geen gebouwen en bouwwerken, geen gebouwen zijnde, worden gebouwd, met uitzondering van erf- of terreinafscheidingen en veekeringen met een maximale hoogte van 1 m.

#### 3.3 Omgevingsvergunning voor het uitvoeren van een werk, geen bouwwerk zijnde, of van werkzaamheden

##### 3.3.1 Vergunningplicht

Het is verboden op of in de gronden met de bestemming Agrarisch met waarden - Landschapswaarden zonder of in afwijking van een omgevingsvergunning van het bevoegd gezag de volgende werken, geen bouwwerk zijnde, aan te leggen, of de volgende werkzaamheden uit te voeren:

- a. egaliseren, ophogen, afgraven, grondwerkzaamheden dieper dan 50 cm (zoals diepploegen) en ontginnen;
- b. graven en dempen van sloten, afdammen, herprofilen van sloten of ander oppervlaktewater, aanleggen van drainage, uitgezonderd het vervangen van bestaande drainage;
- c. het verwijderen, kappen of rooien van bomen of andere opgaande beplanting;
- d. de aanleg van verhardingen > 50 m<sup>2</sup> (zoals verharde wandel- of fietspaden en kavelpaden).

### 3.3.2 *Uitzonderingen*

Het verbod van lid 3.3.1 is niet van toepassing op werken of werkzaamheden die:

- a. noodzakelijk zijn voor de uitvoering van een bouwplan waarbij de bouwregels in acht zijn genomen;
- b. normaal onderhoud en beheer ten dienste van de bestemming betreffen;
- c. reeds in uitvoering zijn op het tijdstip van het van kracht worden van het plan;
- d. binnen het bouwvlak of binnen de aanduiding 'bijgebouwen' plaatsvinden;
- e. voor het eenmalig ophogen van grond tot een hoogte van maximaal 25 cm met een maximale oppervlakte van 2.000 m<sup>2</sup>;
- f. het genoemde onder e is niet van toepassing op gronden met de dubbelbestemmingen Waarde - Landschap - 1 met een zone van 50 m rondom die dubbelbestemming en op gronden met de dubbelbestemming Waterstaat - Waterbergingsgebied en binnen het bouwvlak.

### 3.3.3 *Voorwaarde voor een omgevingsvergunning*

De werken of werkzaamheden als bedoeld in lid 3.3.1 zijn slechts toelaatbaar, indien daardoor de waarden, zoals in lid 3.1 onder b bedoeld, niet onevenredig worden aangetast.

## Artikel 4 Wonen

### 4.1 Bestemmingsomschrijving

De voor Wonen aangewezen gronden zijn bestemd voor:

- het wonen, daaronder begrepen kleinschalige beroepen- en bedrijven-aan-huis;
- bij deze bestemming behorende voorzieningen, zoals erven, nutsvoorzieningen, parkeervoorzieningen, tuinen, water en paardenbakken;

met daaraan ondergeschikt:

- de in tabel 4.1 vermelde toegestane nevenfuncties;
- bed & breakfast;
- evenementen;

**Tabel 4.1 Nevenfuncties die bij recht zijn toegestaan**

nevenfunctie	maximaal aantal m2	
	gronden in gebruik voor nevenfunctie	bebouwing in gebruik voor nevenfunctie
verkoop-aan-huis van streekeigen agrarische producten	-	100
in pandige opslag en stalling	-	500
ambachtelijke be- en verwerking van agrarische producten (kaasmakerij, imkerij, riet- en vlechtwerk, klompenmakerij)	-	200
kano-, boot- of fietsverhuur	-	100

### 4.2 Bouwregels

Voor het bouwen gelden de volgende regels:

- gebouwen en bouwwerken, geen gebouwen zijnde, met uitzondering van erf- of terreinafscheidingen, mogen uitsluitend binnen het bouwvlak en ten dienste van de bestemming worden gebouwd;
- in afwijking van het bepaalde onder a mogen vrijstaande bijgebouwen uitsluitend binnen het bouwvlak of ter hoogte van de aanduiding 'bijgebouwen' en ten dienste van de bestemming worden gebouwd;
- ter plaatse van de aanduiding 'aaneengebouwd' dienen de woningen aaneengebouwd te zijn;
- verder geldt het volgende:

	max. aantal per bouwvlak	max. inhoud	max. oppervlak	max. goothoogte	max. bouwhoogte	dakhelling

woningen (inclusief aan- en uitbouwen en aangebouwde bijgebouwen)	één, tenzij middels een maatvoerings aanduiding anders is aangegeven	750 m <sup>3</sup>	-	4,5 m	10 m	20°/55°
overige bijgebouwen overkappingen per woning	-	-	100 m <sup>2</sup>	3 m	6 m	20°/55°
lichtmasten ten behoeve van paardenbakken	-	-	-	-	6 m	-
erf- of terreinafscheidingen: - voor de voorgevel - overige plaatsen	-	-	-	-	1 m 2 m	-
overige bouwwerken, geen gebouwen zijnde	-	-	-	-	3 m	-

- = Niet van toepassing.

### 4.3 Afwijken van de bouwregels

#### 4.3.1 Ten behoeve van het maximum oppervlak aan bijgebouwen

Het bevoegd gezag kan bij een omgevingsvergunning afwijken van het bepaalde in lid 4.2 teneinde het maximum oppervlak aan bijgebouwen te vergroten tot 250 m<sup>2</sup>, met inachtneming van het volgende:

- a. van de bevoegdheid tot afwijken wordt uitsluitend gebruikgemaakt indien de bouw van extra bijgebouwen noodzakelijk is voor het uitoefenen van hobbymatige agrarische of natuurgerichte activiteiten;
- b. van de bevoegdheid tot afwijken wordt uitsluitend gebruikgemaakt indien de bouw van extra bijgebouwen noodzakelijk is voor werkzaamheden die bijdragen aan het behoud en de ontwikkeling van het karakteristieke landschap;
- c. er dient ten minste 1 ha grond, gelegen buiten het bouwvlak, in beheer te zijn;
- d. er dient voorzien te worden in een adequate landschappelijke inpassing. Hieraan wordt in ieder geval voldaan indien een met toepassing van deze bevoegdheid te realiseren bijgebouw wordt gesitueerd op de locatie die in het in Bijlage 1 opgenomen erfinrichtingsplan is aangeduid met 'mogelijke positie schuur t.b.v. erfonderhoud (150 m<sup>2</sup>)' en overigens het bepaalde in lid 4.4.1 in acht genomen wordt.



#### **4.4 Specifieke gebruiksregels**

##### **4.4.1 Voorwaardelijke verplichting erfinrichting**

- a. Onder een strijdig gebruik met dit wijzigingsplan wordt begrepen het gebruik van en het in gebruik laten nemen van gronden en bouwwerken overeenkomstig de in lid 4.1 opgenomen bestemmingsomschrijving zonder de aanleg en instandhouding van de landschapsmaatregelen conform het in Bijlage 1 opgenomen 'Erfinrichtingsplan', teneinde te komen tot een goede landschappelijke inpassing;
- b. In afwijking van het bepaalde onder a mogen gronden en bouwwerken overeenkomstig de in lid 4.1 opgenomen bestemmingsomschrijving worden gebruikt, uitsluitend indien en voor zover binnen een termijn van 12 maanden na het in werking treden van dit wijzigingsplan uitvoering wordt gegeven aan de aanleg en instandhouding van de landschapsmaatregelen conform het in Bijlage 1 opgenomen 'Erfinrichtingsplan', teneinde te komen tot een goede landschappelijke inpassing.

##### **4.4.2 Voorwaardelijke verplichting karakteristieke waarden**

Onder een strijdig gebruik met dit wijzigingsplan wordt begrepen het gebruik van en het in gebruik laten nemen van gronden en bouwwerken overeenkomstig de in lid 4.1 opgenomen bestemmingsomschrijving ten behoeve van één woning, zonder te voldoen aan de volgende randvoorwaarden:

- behoud van het rode pannendak, waarbij maximaal 10% van het dakoppervlak mag worden bestreken door een lichtstraat;
- behoud van de gevels en de gevelopeningen, de schoorstenen, de stalramen, de staldeurtjes, het hooiluk en de deeldeuren met de raampjes erboven, met dien verstande dat hiervoor genoemde deuren kunnen worden opengezet voor extra daglichttoetreding;
- bij vernieuwing van karakteristieke onderdelen blijft het beeld gelijk.

In afwijking van de vorige volzin is het, ten behoeve van het gebruik van en het in gebruik laten nemen van gronden en bouwwerken overeenkomstig de in lid 4.1 opgenomen bestemmingsomschrijving ten behoeve van twee woningen, toegestaan:

- De gevel ter plaatse van de dubbele staldeuren in de zuidgevel te verwijderen;
- Tussen het getoogde staldeurtje op de hoek en de dubbele staldeuren in de noord- en zuidgevel een extra gevelopening te maken;
- Tussen de stalramen op de hoeken van de achtergevel een gevelopening te maken.

##### **4.4.3 Nevenfuncties**

Met betrekking tot het gebruik van gronden en bouwwerken gelden de volgende regels:

- a. bij een combinatie van nevenfuncties mag het bebouwingsoppervlak ten behoeve van de activiteiten niet meer bedragen dan 50% van de totale oppervlakte aan gebouwen met een maximum van 850 m<sup>2</sup> en mag er niet meer dan 5.000 m<sup>2</sup> aan onbebouwde gronden in gebruik worden genomen;
- b. bed & breakfast is uitsluitend toegestaan in de woning;
- c. het aantal slaapplekken ten behoeve van bed & breakfast bedraagt ten hoogste 4 tenzij middels een maatvoeringsaanduiding anders is aangegeven. In dat geval geldt het aantal kamers zoals aangegeven middels de maatvoeringsaanduiding;
- d. nevenfuncties zijn uitsluitend toegestaan binnen bestaande bebouwing;
- e. het aantal evenementen bedraagt ten hoogste 2 per jaar.
- f. de vloeroppervlakte ten behoeve van kleinschalige beroepen- en bedrijven-aan-huis bedraagt ten hoogste 35% van de maximaal toegestane bebouwing met een maximum van 100 m<sup>2</sup>; in het kader van deze kleinschalige bedrijfsmatige activiteiten is geen horeca en detailhandel toegestaan.

## **4.5 Afwijken van de gebruiksregels**

### **4.5.1 Afwijken van voorwaardelijke verplichtingen**

Het bevoegd gezag kan bij een omgevingsvergunning afwijken van het bepaalde in:

- a. lid 4.4.1 ten behoeve van een andere erfinrichting, mits de landschappelijke en karakteristieke waarden niet worden aangetast;
- b. lid 4.4.2 ten behoeve van een andere gevel- of dakindeling, mits de karakteristieke waarden niet worden aangetast.

### **4.5.2 Afwijken ten behoeve van nevenfuncties**

Het bevoegd gezag kan bij een omgevingsvergunning afwijken van het bepaalde in lid 4.4.3 ten behoeve van het toestaan van een of meer nevenfuncties, anders dan bij recht toegestane nevenfuncties, met inachtneming van het volgende:

- a. de nevenfunctie dient plaats te vinden binnen de bestaande bebouwing;
- b. (het gedeelte van) nevenfuncties waarvoor geen bebouwing nodig is, zijn tevens toegestaan op gronden buiten het bouwvlak, mits grenzend aan het bouwvlak of de aanduiding 'bijgebouwen';
- c. nevenfuncties dienen milieuhygiënisch inpasbaar te zijn;
- d. de bestaande bedrijfsvoering en ontwikkelingsmogelijkheden van omliggende (agrarische) bedrijven mogen niet onevenredig worden beperkt;
- e. buitenopslag ten behoeve van de nevenfunctie is niet toegestaan;
- f. de publieks- en/of verkeersaantrekkende werking van nevenfuncties dient niet onevenredig groot te zijn en de bestaande infrastructuur dient berekend te zijn op de nieuwe activiteit;
- g. parkeren dient binnen het bouwvlak of binnen de aanduiding 'bijgebouwen' plaats te vinden;
- h. detailhandel is uitsluitend toegestaan als ondergeschikte functie die ten dienste staat van de nevenactiviteit;
- i. horeca is uitsluitend toegestaan als ondergeschikte functie die ten dienste staat van de nevenactiviteit;
- j. het bebouwingsoppervlak ten behoeve van de activiteiten mag niet meer bedragen dan 50% van de totale oppervlakte aan gebouwen met een maximum van 250 m<sup>2</sup>;
- k. bij een combinatie van nevenfuncties mag het bebouwingsoppervlak ten behoeve van de activiteiten niet meer bedragen dan 50% van de totale oppervlakte aan gebouwen met een maximum van 850 m<sup>2</sup> en mag er niet meer dan 5.000 m<sup>2</sup> aan onbebouwde gronden in gebruik worden genomen;
- l. ten behoeve van de nevenfunctie niet-agrarische bedrijven geldt tevens het volgende:
  1. bedrijven uit categorie 3 of hoger van de Staat van Bedrijfsactiviteiten zijn niet toegestaan, tenzij uit nader onderzoek is gebleken dat de functie, eventueel na het treffen van maatregelen, qua invloed en milieubelasting gelijk te stellen is aan de bedrijfsfuncties uit categorie 1 en 2 van de Staat van bedrijfsactiviteiten;
  2. activiteiten uit kolom 1 van bijlagen C en D van het Besluit milieueffectrapportage 1994 zijn niet toegestaan in de gevallen zoals genoemd in kolom 2 van de desbetreffende bijlage;
- m. ten behoeve van de nevenfunctie kleinschalig kamperen geldt tevens het volgende:
  1. de nevenfunctie is alleen toegestaan in de periode van 15 maart tot en met 31 oktober;
  2. het aantal standplaatsen bedraagt ten hoogste 25;
  3. uitsluitend mobiele kampeermiddelen, niet zijnde stacaravans, zijn toegestaan;
  4. de afstand tot het bouwvlak van derden bedraagt ten minste 50 m;
  5. de afstand tot andere verblijfsrecreatieve terreinen bedraagt ten minste 500 m;
  6. er dient voorzien te worden in een adequate landschappelijke inpassing;
- n. ten behoeve van de nevenfunctie plattelandskamers geldt tevens het volgende:
  1. het aantal kamers op gronden ter plaatse van de aanduiding 'specifieke vorm van wonen - voormalige bedrijfsbebouwing' bedraagt ten hoogste 5, met dien verstande dat de oppervlakte

- per kamer ten hoogste 50 m<sup>2</sup> bedraagt;
- 2. het aantal kamers op overige gronden bedraagt ten hoogste 1, met dien verstande dat de oppervlakte ten hoogste 50% bedraagt van het oppervlak van het bijgebouw met een maximum van 50 m<sup>2</sup>;
- 3. de afstand tussen de plattelandskamers en het hoofdgebouw bedraagt ten hoogste 25 m.
- o. ten behoeve van gevoelige functies waar langdurig kinderen verblijven geldt het volgende:
  - 1. deze functies zijn niet toegestaan op gronden gelegen binnen 50 m ten opzichte van de bestemming Leiding - Hoogspanningsverbinding;
  - 2. het bepaalde onder 1 is niet van toepassing indien uit berekeningen blijkt dat het jaargemiddelde magneetveld voldoet aan de normen.

## **Artikel 5 Leiding - Hoogspanningsverbinding**

### **5.1 Bestemmingsomschrijving**

De voor 'Leiding - Hoogspanningsverbinding' aangewezen gronden zijn – behalve voor de andere aldaar voorkomende bestemming(en) – mede bestemd voor een bovengrondse hoogspanningsverbinding van ten hoogste 110 kV.

### **5.2 Bouwregels**

Voor het bouwen gelden de volgende regels:

- a. op deze gronden mogen ten behoeve van de in lid 5.1 genoemde bestemming uitsluitend bouwwerken, geen gebouwen zijnde, worden gebouwd met een bouwhoogte van ten hoogste 50 m;
- b. ten behoeve van de andere, voor deze gronden geldende bestemming(en) mag – met inachtneming van de voor de betrokken bestemming(en) geldende (bouw)regels – uitsluitend worden gebouwd, indien het bouwplan betrekking heeft op vervanging, vernieuwing of verandering van bestaande bouwwerken, waarbij de oppervlakte, voor zover gelegen op of onder peil, niet wordt uitgebreid en gebruik wordt gemaakt van de bestaande fundering.

### **5.3 Afwijken van de bouwregels**

Het bevoegd gezag kan bij een omgevingsvergunning afwijken van lid 5.2 onder b, indien de bij de betrokken bestemming behorende bouwregels in acht worden genomen en het belang van de leiding(en) door de bouwactiviteiten niet onevenredig wordt geschaad. Alvorens over een omgevingsvergunning te beslissen, wint het bevoegd gezag schriftelijk advies in bij de leidingbeheerder omtrent de vraag of belang van de leiding(en) door de bouwactiviteiten niet onevenredig wordt geschaad.

### **5.4 Omgevingsvergunning voor het uitvoeren van een werk, geen bouwwerk zijnde, of van werkzaamheden**

#### **5.4.1 Uitvoeringsverbod zonder omgevingsvergunning**

Het is verboden op of in de gronden met de bestemming Leiding - Hoogspanningsverbinding zonder of in afwijking van een omgevingsvergunning van het bevoegd gezag de volgende werken, geen bouwwerken zijnde, of werkzaamheden uit te voeren:

- a. het aanbrengen van hoog opgroeiende beplantingen en bomen;
- b. het aanleggen van andere kabels en leidingen dan in de bestemmingsomschrijving is aangegeven, en het aanbrengen van daarmee verband houdende constructies, installaties of apparatuur.

#### **5.4.2 Uitzonderingen op het uitvoeringsverbod**

Het verbod van lid 5.4.1 is niet van toepassing op werken of werkzaamheden die:

- a. noodzakelijk zijn voor de uitvoering van een bouwplan waarvoor een omgevingsvergunning is verleend, zoals in lid 5.3 bedoeld;
- b. normaal onderhoud en beheer ten dienste van de bestemming betreffen;

c. reeds in uitvoering zijn op het tijdstip van de inwerkingtreding van het plan.

**5.4.3 Voorwaarde voor een omgevingsvergunning**

De werken en werkzaamheden, zoals in lid 5.4.1 bedoeld, zijn slechts toelaatbaar, indien het leidingbelang daardoor niet onevenredig wordt geschaad.

**5.4.4 Advisering over de omgevingsvergunning**

Alvorens over een omgevingsvergunning te beslissen, wint het bevoegd gezag schriftelijk advies in bij de leidingbeheerder omtrent de vraag of wordt voldaan aan het bepaalde in lid 5.4.3.

## Artikel 6 Waarde - Archeologie - 2

### 6.1 Bestemmingsomschrijving

De voor 'Waarde - Archeologie - 2' aangewezen gronden zijn, behalve voor de andere daar voorkomende bestemming(en), mede bestemd voor de bescherming en veiligstelling van de op en/of in deze gronden voorkomende archeologische verwachtingswaarden.

### 6.2 Bouwregels

#### 6.2.1 Vaststelling archeologische waarde

- a. De aanvrager van een omgevingsvergunning voor de activiteit bouw is verplicht een rapport te overleggen waarin de archeologische waarde van het terrein dat blijkt de aanvraag zal worden verstoord, naar het oordeel van het bevoegd gezag in voldoende mate is vastgesteld.
- b. Deze verplichting geldt uitsluitend als de bodemingreep groter is dan 2500 m<sup>2</sup> en dieper is dan 0,50 m onder maaiveld.
- c. Als de bodemingreep groter is dan 1000 m<sup>2</sup>, kleiner is dan 2500 m<sup>2</sup>, en dieper is dan 0,50 m onder maaiveld kan door het bevoegd gezag een voorschrift als bedoeld in lid 6.2.3 onder d aan de vergunning worden verbonden.

#### 6.2.2 Uitzonderingen

Het bepaalde in het vorige lid is niet van toepassing:

- a. als het bouwen uitsluitend betrekking heeft op de vervanging, vernieuwing of verandering van bestaande bebouwing, waarbij de oppervlakte, voor zover gelegen op of onder maaiveld, niet wordt uitgebreid en waarbij gebruik wordt gemaakt van de bestaande fundering,
- b. als de archeologische waarde van het terrein naar het oordeel van het bevoegd gezag al voldoende vaststaat.

#### 6.2.3 Voorwaarden

Het bevoegd gezag kan aan de omgevingsvergunning een of meer van de volgende voorschriften verbinden:

- a. de verplichting tot het treffen van technische maatregelen waardoor monumenten of archeologische waarden in de bodem kunnen worden behouden;
- b. de verplichting tot het doen van opgravingen in de zin van artikel 1, onder h, van de Monumentenwet 1988;
- c. de verplichting de activiteit die tot bodemverstoring leidt, te laten begeleiden door een deskundige op het terrein van de archeologische monumentenzorg die voldoet aan bij die voorschriften te stellen kwalificaties;
- d. de verplichting tot het bieden van gelegenheid tot een archeologische waarneming door het bevoegd gezag tijdens de uitvoering van de werkzaamheden, als de bodemingreep groter is dan 1000 m<sup>2</sup>, kleiner is dan 2500 m<sup>2</sup>, en dieper is dan 0,50 m onder maaiveld.

### **6.3 Omgevingsvergunning voor het uitvoeren van een werk, geen bouwwerk zijnde, of van werkzaamheden**

#### **6.3.1 Vergunningplicht**

Het is verboden zonder of in afwijking van een omgevingsvergunning voor een aanlegactiviteit de volgende werken en werkzaamheden uit te voeren, waarbij sprake is van een bodemingreep die groter is dan 1000 m<sup>2</sup> en een bodemverstoring die dieper is dan 0,50 m onder maaiveld:

- a. het ophogen, egaliseren en ontginnen van gronden;
- b. het verlagen van de bodem of het afgraven van gronden;
- c. het uitvoeren van graafwerkzaamheden en grondbewerkingen;
- d. het aanbrengen van diepwortelende beplanting;
- e. het aanleggen of verharden van wegen, rijwielpaden, banen of parkeergelegenheden en het aanbrengen van andere oppervlakteverhardingen;
- f. het aanbrengen van ondergrondse transport-, energie- of telecommunicatieleidingen en de daarmee verband houdende constructies;
- g. het graven of anderszins aanbrengen van watergangen en waterpartijen;
- h. het uitvoeren van sloopwerkzaamheden met een bodemverstoringende werking.

#### **6.3.2 Uitzonderingen vergunningplicht**

Het in lid 6.3.1 vervatte verbod geldt niet voor het uitvoeren van werken en werkzaamheden:

- a. in het kader van het normale beheer en onderhoud;
- b. in het kader van archeologisch onderzoek en/of het doen van opgravingen, mits verricht door een ter zake deskundige;
- c. indien op basis van door een deskundige uitgevoerd bureauonderzoek of inventariserend veldonderzoek is aangetoond dat op de betrokken locatie geen behoudenswaardige archeologische monumenten of waarden aanwezig zijn;
- d. die noodzakelijk zijn met het oog op het realiseren of slopen van een bouwwerk, waarvoor een omgevingsvergunning is verleend;
- e. waarmee is begonnen ten tijde van de inwerkingtreding van dit plan indien daarvoor geen vergunning vereist was;
- f. waarmee op grond van een omgevingsvergunning of ontgrondingsvergunning is of mag worden begonnen ten tijde van de inwerkingtreding van het plan.

#### **6.3.3 Toelaatbaarheid**

- a. De omgevingsvergunning als bedoeld in lid 6.3.1 kan slechts worden verleend, indien de betrokken archeologische waarden door de activiteiten niet worden geschaad of mogelijke schade kan worden voorkomen door aan de omgevingsvergunning voorschriften te verbinden.
- b. Ter uitvoering van het gestelde onder a is de aanvrager van een omgevingsvergunning als bedoeld in lid 6.3.1 verplicht een rapport te overleggen waarin de archeologische waarde van het terrein dat blijkens de aanvraag zal worden verstoord naar het oordeel van het bevoegd gezag in voldoende mate is vastgesteld.
- c. Het bepaalde onder b is niet van toepassing:
  1. als de archeologische waarde van het terrein naar het oordeel van het bevoegd gezag al voldoende vaststaat;
  2. als de groningreep groter is dan 1000 m<sup>2</sup> en kleiner is dan 2500 m<sup>2</sup>, met in achtneming van het bepaalde onder 6.3.4 onder a.

#### **6.3.4 Voorwaarden**

- a. Als de bodemingreep groter is dan 1000 m<sup>2</sup> en kleiner is dan 2500 m<sup>2</sup>, kan aan de vergunning het

voorschrift worden verbonden tot het bieden van gelegenheid voor een archeologische waarneming tijdens de werkzaamheden.

- b. Als uit het in lid 6.3.3 onder b genoemde rapport blijkt dat de archeologische waarden van de gronden door het verlenen van de omgevingsvergunning zullen worden verstoord, kunnen een of meerdere van de volgende voorschriften aan de omgevingsvergunning worden verbonden:
  - 1. de verplichting tot het treffen van technische maatregelen waardoor monumenten of archeologische waarden in de bodem kunnen worden behouden;
  - 2. de verplichting tot het doen van opgravingen in de zin van artikel 1, onder h, van de Monumentenwet 1988.



## Artikel 7 Waarde - Archeologie - 3

### 7.1 Bestemmingsomschrijving

De voor 'Waarde - Archeologie - 3' aangewezen gronden zijn, behalve voor de andere daar voorkomende bestemming(en), mede bestemd voor de bescherming en veiligstelling van de op en/of in deze gronden voorkomende archeologische verwachtingswaarden.

### 7.2 Bouwregels

#### 7.2.1 Vaststelling archeologische waarde

- a. De aanvrager van een omgevingsvergunning voor de activiteit bouw is verplicht een rapport te overleggen waarin de archeologische waarde van het terrein dat blijkt de aanvraag zal worden verstoord, naar het oordeel van het bevoegd gezag in voldoende mate is vastgesteld.
- b. Deze verplichting geldt uitsluitend als de bodemingreep groter is dan 500 m<sup>2</sup> en dieper is dan 0,50 m onder maaiveld.
- c. Als de bodemingreep groter is dan 200 m<sup>2</sup>, kleiner is dan 500 m<sup>2</sup>, en dieper is dan 0,50 m onder maaiveld kan door het bevoegd gezag een voorschrift als bedoeld in lid 7.2.3 onder d aan de vergunning worden verbonden.

#### 7.2.2 Uitzonderingen

Het bepaalde in het vorige lid is niet van toepassing:

- a. als het bouwen uitsluitend betrekking heeft op de vervanging, vernieuwing of verandering van bestaande bebouwing, waarbij de oppervlakte, voor zover gelegen op of onder maaiveld, niet wordt uitgebreid en waarbij gebruik wordt gemaakt van de bestaande fundering,
- b. als de archeologische waarde van het terrein naar het oordeel van het bevoegd gezag al voldoende vaststaat.

#### 7.2.3 Voorwaarden

Het bevoegd gezag kan aan de omgevingsvergunning een of meer van de volgende voorschriften verbinden:

- a. de verplichting tot het treffen van technische maatregelen waardoor monumenten of archeologische waarden in de bodem kunnen worden behouden;
- b. de verplichting tot het doen van opgravingen in de zin van artikel 1, onder h, van de Monumentenwet 1988;
- c. de verplichting de activiteit die tot bodemverstoring leidt, te laten begeleiden door een deskundige op het terrein van de archeologische monumentenzorg die voldoet aan bij die voorschriften te stellen kwalificaties;
- d. de verplichting tot het bieden van gelegenheid tot een archeologische waarneming door het bevoegd gezag tijdens de uitvoering van de werkzaamheden, als de bodemingreep groter is dan 200 m<sup>2</sup>, kleiner is dan 500 m<sup>2</sup>, en dieper is dan 0,50 m onder maaiveld.

### **7.3 Omgevingsvergunning voor het uitvoeren van een werk, geen bouwwerk zijnde, of van werkzaamheden**

#### **7.3.1 Vergunningplicht**

Het is verboden zonder of in afwijking van een omgevingsvergunning voor een aanlegactiviteit de volgende werken en werkzaamheden uit te voeren, waarbij sprake is van een bodemingreep die groter is dan 200 m<sup>2</sup> en een bodemverstoring die dieper is dan 0,50 m onder maaiveld:

- a. het ophogen, egaliseren en ontginnen van gronden;
- b. het verlagen van de bodem of het afgraven van gronden;
- c. het uitvoeren van graafwerkzaamheden en grondbewerkingen;
- d. het aanbrengen van diepwortelende beplanting;
- e. het aanleggen of verharden van wegen, rijwielpaden, banen of parkeergelegenheden en het aanbrengen van andere oppervlakteverhardingen;
- f. het aanbrengen van ondergrondse transport-, energie- of telecommunicatieleidingen en de daarmee verband houdende constructies;
- g. het graven of anderszins aanbrengen van watergangen en waterpartijen;
- h. het uitvoeren van sloopwerkzaamheden met een bodemversturende werking.

#### **7.3.2 Uitzonderingen vergunningplicht**

Het in lid 7.3.1 vervatte verbod geldt niet voor het uitvoeren van werken en werkzaamheden:

- a. in het kader van het normale beheer en onderhoud;
- b. in het kader van archeologisch onderzoek en/of het doen van opgravingen, mits verricht door een ter zake deskundige;
- c. indien op basis van door een deskundige uitgevoerd bureauonderzoek of inventariserend veldonderzoek is aangetoond dat op de betrokken locatie geen behoudenswaardige archeologische monumenten of waarden aanwezig zijn;
- d. die noodzakelijk zijn met het oog op het realiseren van een bouwwerk, waarvoor een omgevingsvergunning is verleend;
- e. waarmee is begonnen ten tijde van de inwerkingtreding van dit plan indien daarvoor geen vergunning vereist was;
- f. waarmee op grond van een omgevingsvergunning of ontgrondingvergunning is of mag worden begonnen ten tijde van de inwerkingtreding worden van het plan.

#### **7.3.3 Toelaatbaarheid**

- a. De omgevingsvergunning als bedoeld in lid 7.3.1 kan slechts worden verleend, indien de betrokken archeologische waarden door de activiteiten niet worden geschaad of mogelijke schade kan worden voorkomen door aan de omgevingsvergunning voorschriften te verbinden.
- b. Ter uitvoering van het gestelde onder a is de aanvrager van een omgevingsvergunning als bedoeld in lid 7.3.1 verplicht een rapport te overleggen waarin de archeologische waarde van het terrein dat blijkens de aanvraag zal worden verstoord naar het oordeel van het bevoegd gezag in voldoende mate is vastgesteld.
- c. Het bepaalde onder b is niet van toepassing:
  1. als de archeologische waarde van het terrein naar het oordeel van het bevoegd gezag al voldoende vaststaat;
  2. als de grondingreep groter is dan 200 m<sup>2</sup> en kleiner is dan 500 m<sup>2</sup>, met in achtneming van het bepaalde onder 7.3.4 onder a.

#### 7.3.4 Voorwaarden

- a. Als de bodemingreep groter is dan 200 m<sup>2</sup> en kleiner is dan 500 m<sup>2</sup>, kan aan de vergunning het voorschrift worden verbonden tot het bieden van gelegenheid voor een archeologische waarneming tijdens de werkzaamheden.
- b. Als uit het in lid 7.3.1 onder b genoemde rapport blijkt dat de archeologische waarden van de gronden door het verlenen van de omgevingsvergunning zullen worden verstoord, kunnen een of meerdere van de volgende voorschriften aan de omgevingsvergunning worden verbonden:
  1. de verplichting tot het treffen van technische maatregelen waardoor monumenten of archeologische waarden in de bodem kunnen worden behouden;
  2. de verplichting tot het doen van opgravingen in de zin van artikel 1, onder h, van de Monumentenwet 1988;
  3. de verplichting de activiteit die tot bodemverstoring leidt, te laten begeleiden door een deskundige op het terrein van de archeologische monumentenzorg die voldoet aan bij die voorschriften te stellen kwalificaties.

## **Artikel 8 Waarde - Archeologie - 4**

### **8.1 Bestemmingsomschrijving**

De voor 'Waarde - Archeologie - 4' aangewezen gronden zijn, behalve voor de andere daar voorkomende bestemming(en), mede bestemd voor de bescherming en veiligstelling van de op en/of in deze gronden voorkomende archeologische verwachtingswaarden.

### **8.2 Bouwregels**

#### **8.2.1 Vaststelling archeologische waarde**

- a. De aanvrager van een omgevingsvergunning voor de activiteit bouw is verplicht een rapport te overleggen waarin de archeologische waarde van het terrein dat blijkt de aanvraag zal worden verstoord, naar het oordeel van het bevoegd gezag in voldoende mate is vastgesteld.
- b. Deze verplichting geldt uitsluitend als de bodemingreep groter is dan 200 m<sup>2</sup> en dieper is dan 0,50 m onder maaiveld.
- c. Als de bodemingreep groter is dan 100 m<sup>2</sup>, kleiner is dan 200 m<sup>2</sup>, en dieper is dan 0,50 m onder maaiveld kan door het bevoegd gezag een voorschrift als bedoeld in lid 8.2.3 onder d aan de vergunning worden verbonden.

#### **8.2.2 Uitzonderingen**

Het bepaalde in het vorige lid is niet van toepassing:

- a. als het bouwen uitsluitend betrekking heeft op de vervanging, vernieuwing of verandering van bestaande bebouwing, waarbij de oppervlakte, voor zover gelegen op of onder maaiveld, niet wordt uitgebreid en waarbij gebruik wordt gemaakt van de bestaande fundering,
- b. als de archeologische waarde van het terrein naar het oordeel van het bevoegd gezag al voldoende vaststaat.

#### **8.2.3 Voorwaarden**

Het bevoegd gezag kan aan de omgevingsvergunning een of meer van de volgende voorschriften verbinden:

- a. de verplichting tot het treffen van technische maatregelen waardoor monumenten of archeologische waarden in de bodem kunnen worden behouden;
- b. de verplichting tot het doen van opgravingen in de zin van artikel 1, onder h, van de Monumentenwet 1988;
- c. de verplichting de activiteit die tot bodemverstoring leidt, te laten begeleiden door een deskundige op het terrein van de archeologische monumentenzorg die voldoet aan bij die voorschriften te stellen kwalificaties;
- d. de verplichting tot het bieden van de gelegenheid tot een archeologische waarneming door het bevoegd gezag tijdens de uitvoering van de werkzaamheden, als de bodemingreep groter is dan 100 m<sup>2</sup>, kleiner is dan 200 m<sup>2</sup>, en dieper is dan 0,50 m onder maaiveld.

### **8.3 Omgevingsvergunning voor het uitvoeren van werken, geen bouwwerk zijnde, of van werkzaamheden**

#### **8.3.1 Vergunningplicht**

Het is verboden zonder of in afwijking van een omgevingsvergunning voor een aanlegactiviteit de volgende werken en werkzaamheden uit te voeren, waarbij sprake is van een bodemingreep die groter is dan 100 m<sup>2</sup> en een bodemverstoring die dieper is dan 0,50 m onder maaiveld:

- a. het ophogen, egaliseren en ontginnen van gronden;
- b. het verlagen van de bodem of het afgraven van gronden;
- c. het uitvoeren van graafwerkzaamheden en grondbewerkingen;
- d. het aanbrengen van diepwortelende beplanting;
- e. het aanleggen of verharden van wegen, rijwielpaden, banen of parkeergelegenheden en het aanbrengen van andere oppervlakteverhardingen;
- f. het aanbrengen van ondergrondse transport-, energie- of telecommunicatieleidingen en de daarmee verband houdende constructies;
- g. het graven of anderszins aanbrengen van watergangen en waterpartijen;
- h. het uitvoeren van sloopwerkzaamheden met een bodemverstoringende werking.

#### **8.3.2 Uitzonderingen vergunningplicht**

Het in lid 8.3.1 vervatte verbod geldt niet voor het uitvoeren van werken en werkzaamheden:

- a. in het kader van het normale beheer en onderhoud;
- b. in het kader van archeologisch onderzoek en/of het doen van opgravingen, mits verricht door een ter zake deskundige;
- c. indien op basis van door een deskundige uitgevoerd bureauonderzoek of inventariserend veldonderzoek is aangetoond dat op de betrokken locatie geen behoudenswaardige archeologische monumenten of waarden aanwezig zijn;
- d. die noodzakelijk zijn met het oog op het realiseren of slopen van een bouwwerk, waarvoor een omgevingsvergunning is verleend;
- e. waarmee is begonnen ten tijde van de inwerkingtreding van dit plan indien daarvoor geen vergunning vereist was;
- f. waarmee op grond van een omgevingsvergunning of ontgrondingsvergunning is of mag worden begonnen ten tijde van de inwerkingtreding van het plan.

#### **8.3.3 Toelaatbaarheid**

- a. De omgevingsvergunning als bedoeld in lid 8.3.1 kan slechts worden verleend, indien de betrokken archeologische waarden door de activiteiten niet worden geschaad of mogelijke schade kan worden voorkomen door aan de omgevingsvergunning voorschriften te verbinden.
- b. Ter uitvoering van het gestelde onder a is de aanvrager van een omgevingsvergunning als bedoeld in lid 8.3.1 verplicht een rapport te overleggen waarin de archeologische waarde van het terrein dat blijkens de aanvraag zal worden verstoord naar het oordeel van het bevoegd gezag in voldoende mate is vastgesteld.
- c. Het bepaalde onder b is niet van toepassing:
  1. als de archeologische waarde van het terrein naar het oordeel van het bevoegd gezag al voldoende vaststaat;
  2. als de grondingreep groter is dan 100 m<sup>2</sup> en kleiner is dan 200 m<sup>2</sup>, met in achtneming van het bepaalde onder 8.3.4 onder a.

#### 8.3.4 Voorwaarden

- a. Als de bodemingreep groter is dan 100 m<sup>2</sup> en kleiner is dan 200 m<sup>2</sup>, kan aan de vergunning het oorschrift worden verbonden tot het bieden van gelegenheid voor een archeologische waarneming tijdens de werkzaamheden.
- b. Als uit het in lid 8.3.3 onder b genoemde rapport blijkt dat de archeologische waarden van de gronden door het verlenen van de omgevingsvergunning zullen worden verstoord, kunnen een of meerdere van de volgende voorschriften aan de omgevingsvergunning worden verbonden:
  1. de verplichting tot het treffen van technische maatregelen waardoor monumenten of archeologische waarden in de bodem kunnen worden behouden;
  2. de verplichting tot het doen van opgravingen in de zin van artikel 1, onder h, van de Monumentenwet 1988;
  3. de verplichting de activiteit die tot bodemverstoring leidt, te laten begeleiden door een deskundige op het terrein van de archeologische monumentenzorg die voldoet aan bij die voorschriften te stellen kwalificaties.

## **Hoofdstuk 3    Algemene regels**

### **Artikel 9    Antidubbelregel**

Grond die eenmaal in aanmerking is genomen bij het toestaan van een bouwplan waaraan uitvoering is gegeven of alsnog kan worden gegeven, blijft bij de beoordeling van latere bouwplannen buiten beschouwing.

## **Artikel 10 Algemene bouwregels**

### **10.1 Toegelaten bouwwerken met afwijkende maten**

- a. Voor een bouwwerk, dat krachtens een omgevingsvergunning op het tijdstip van inwerkingtreding van het bestemmingsplan aanwezig of in uitvoering is, dan wel gebouwd kan worden en dat in het plan ingevolge de bestemming is toegelaten, maar waarvan de bestaande afstands-, hoogte-, inhouds- en oppervlaktematen afwijken van de maatvoeringbepalingen in de bouwregels van de betreffende bestemming, geldt dat:
  1. bestaande maten, die meer bedragen dan in hoofdstuk 2 is voorgeschreven, mogen als ten hoogste toelaatbaar worden aangehouden;
  2. bestaande maten, die minder bedragen dan in hoofdstuk 2 is voorgeschreven, mogen als ten minste toelaatbaar worden aangehouden.
- b. Ingeval van herbouw is lid a onder 1 en 2 uitsluitend van toepassing, indien de herbouw op dezelfde plaats plaatsvindt.
- c. Op een bouwwerk als hiervoor bedoeld, is het Overgangsrecht bouwwerken als opgenomen in dit plan niet van toepassing.

### **10.2 Overschrijding bouwgrenzen**

De bouwgrenzen, niet zijnde bestemmingsgrenzen, mogen in afwijking van aanduidingsgrenzen, aanduidingen en bestemmingsregels worden overschreden door:

- a. tot gebouwen behorende stoepen, stoeptreden, trappen(huizen), galerijen, hellingbanen, funderingen, balkons, entreeportalen, veranda's en afdaken, mits de overschrijding ten hoogste 2,5 m bedraagt;
- b. tot gebouwen behorende erkers en serres, mits de overschrijding ten hoogste 2 m bedraagt;
- c. andere ondergeschikte onderdelen van gebouwen, mits de overschrijding ten hoogste 1,5 m bedraagt.

### **10.3 Herbouw (bedrijfs)woningen**

- a. In aanvulling op het bepaalde in hoofdstuk 2 geldt dat algehele herbouw van (bedrijfs)woningen uitsluitend mag plaatsvinden op of binnen de bestaande funderingen.
- b. In afwijking van bovenstaande lid, is bouwen met een geringe afwijking van de bestaande fundering ten behoeve van aan- en uitbouwen toegestaan, mits de afstand tot de weg niet minder dan 15 meter bedraagt.

### **10.4 Ondergronds bouwen**

Voor het bouwen van geheel of gedeeltelijk beneden het maaiveld gelegen gebouwen gelden de volgende bepalingen:

- a. het bouwen van ondergrondse ruimten is uitsluitend toelaatbaar binnen bouwvlakken of binnen de aanduiding "bijgebouwen";
- b. de ondergrondse ruimte mag uitsluitend vanuit de binnenzijde van een gebouw waaronder het wordt gerealiseerd, toegankelijk zijn;
- c. ondergrondse bouwwerken met een ruimtelijke uitstraling zijn uitsluitend toegestaan onder



- woningen;
- d. indien er sprake is van een ruimtelijke uitstraling van het ondergrondse bouwwerk dan bedraagt de inhoud van het ondergrondse bouwwerk en de inhoud van de woning gezamenlijk ten hoogste 750 m<sup>3</sup>;
  - e. indien er geen sprake is van een ruimtelijke uitstraling van het ondergrondse bouwwerk, geldt geen maximale inhoudsmaat voor het ondergrondse bouwwerk.

#### **10.5 Voldoende parkeergelegenheid**

- a. Een bouwwerk, waarvan een behoefte aan parkeergelegenheid wordt verwacht, kan niet worden gebouwd wanneer op het bouwperceel of in de omgeving daarvan niet in voldoende parkeergelegenheid is voorzien en in stand wordt gehouden.
- b. Bij een omgevingsvergunning wordt aan de hand van op dat moment van toepassing zijnde beleidsregels bepaald of er sprake is van voldoende parkeergelegenheid.
- c. Bij een omgevingsvergunning kan worden afgeweken van het bepaalde in sub a en worden toegestaan dat in minder dan voldoende parkeergelegenheid wordt voorzien, mits dit geen onevenredige afbreuk doet aan de parkeersituatie.

## **Artikel 11 Uitsluiting aanvullende werking bouwverordening**

De regels van stedenbouwkundige aard en de bereikbaarheidseisen van paragraaf 2.5 van de bouwverordening zijn uitsluitend van toepassing, voor zover het betreft:

- a. de bereikbaarheid van bouwwerken voor wegverkeer en brandblusvoorzieningen;
- b. een brandweeringang;
- c. de bereikbaarheid van gebouwen voor gehandicapten;
- d. de ruimte tussen bouwwerken;
- e. parkeergelegenheid en laad- en losmogelijkheden bij of in gebouwen.

## **Artikel 12    Algemene gebruiksregels**

- a. Het gebruik van bijgebouwen als zelfstandige of afhankelijke woonruimte is niet toegestaan.
- b. Het gebruik van plattelandskamers voor permanente bewoning is niet toegestaan.
- c. Het gebruik van recreatiewoningen voor permanente bewoning is niet toegestaan.
- d. Prostitutiebedrijven zijn niet toegestaan.

## **Artikel 13 Algemene aanduidingsregels**

### **13.1 Reconstructiewetzone - verwevingsgebied**

In aanvulling op het bepaalde in hoofdstuk 2 geldt op gronden met de aanduiding 'reconstructiewetzone - verwevingsgebied' het bepaalde in:

- artikel 3 lid 3.7.4;
- artikel 4 lid 4.8.4;
- artikel 5 lid 5.8.3

van de regels van het bestemmingsplan "Buitengebied Deventer, 1e herziening" als vervat in het GML-bestand NL.IMRO.0150.D125a-VG02.

## Artikel 14 Algemene afwijkingsregels

### 14.1 Mantelzorg

Het bevoegd gezag kan - tenzij op grond van hoofdstuk 2 reeds afwijking mogelijk is - bij een omgevingsvergunning afwijken van het bepaalde in artikel 12 onder a ten behoeve van het gebruik van een (vrijstaand) bijgebouw/bedrijfsgebouw als afhankelijke woonruimte, met inachtneming van het volgende:

- a. een afhankelijke woonruimte noodzakelijk is uit het oogpunt van mantelzorg;
- b. er geen onevenredige aantasting plaatsvindt van de in het geding zijnde belangen, waaronder die van omwonenden en (agrarische) bedrijven;
- c. de afhankelijke woonruimte is gesitueerd binnen het bouwvlak of binnen de aanduiding 'bijgebouwen' en voldoet aan de regels inzake bijgebouwen, met dien verstande dat de oppervlakte van de afhankelijke woonruimte niet meer dan 75 m<sup>2</sup> bedraagt;
- d. een afhankelijke woonruimte heeft geen zelfstandig recht op bijgebouwen;
- e. de bevoegdheid tot afwijken wordt voorgelegd aan een deskundige met de vraag of aan het bepaalde onder a wordt voldaan.

### 14.2 Herbouw van (bedrijfs)woningen buiten bestaande funderingen

Het bevoegd gezag kan – tenzij op grond van hoofdstuk 2 reeds afwijking mogelijk is – bij een omgevingsvergunning afwijken van het bepaalde in lid 10.3 ten behoeve van de herbouw van (bedrijfs)woningen buiten de bestaande funderingen met inachtneming van het volgende:

- a. de herbouw vindt plaats binnen hetzelfde bouwvlak of binnen de aanduiding 'bijgebouwen' ;
- b. de nieuwe situering van de (bedrijfs)woning leidt niet tot extra belemmeringen voor de bedrijfsontwikkelingen van de omliggende agrarische bedrijven, voortvloeiende uit de milieuwetgeving;
- c. de nieuwe (bedrijfs)woning mag niet worden gerealiseerd op gronden gelegen binnen 50 m ten opzichte van de bestemming Leiding - Hoogspanningsverbinding;
- d. het bepaalde onder c is niet van toepassing indien uit berekeningen blijkt dat het jaargemiddelde magneetveld voldoet aan de normen;
- e. de herbouw buiten de bestaande funderingen is stedenbouwkundig aanvaardbaar;
- f. de geluidsbelasting aan de gevel ten gevolge van weg- en railverkeer mag de voorkeursgrenswaarde, zoals vastgelegd in de Wet geluidhinder, niet overschrijden;
- g. de nieuwe woning dient milieuhygiënisch inpasbaar te zijn.

### 14.3 Kleinschalige windturbines

Het bevoegd gezag kan – tenzij op grond van hoofdstuk 2 reeds afwijking mogelijk is – bij een omgevingsvergunning afwijken van het bepaalde in hoofdstuk 2 ten einde de realisatie van windturbines mogelijk te maken, met inachtneming van het volgende:

- a. windturbines zijn uitsluitend toegestaan binnen een bouwvlak of binnen de aanduiding 'bijgebouwen' ;
- b. per bouwperceel is ten hoogste 1 windturbine toegestaan;
- c. de tiphoogte van een windturbine bedraagt ten hoogste 25 m;
- d. er dient te worden voorzien in een adequate landschappelijke inpassing.

## **Artikel 15 Algemene wijzigingsregels**

### **15.1 Waarde - Archeologie**

Burgemeester en wethouders kunnen een of meer bestemmingsvlakken van de bestemming Waarde - Archeologie - 2, Waarde - Archeologie - 3 of Waarde - Archeologie - 4 geheel of gedeeltelijk verwijderen, indien:

- a. uit nader archeologisch onderzoek is gebleken dat ter plaatse geen archeologische waarden aanwezig zijn;
- b. het op grond van nader archeologisch onderzoek niet meer noodzakelijk wordt geacht dat het bestemmingsplan ter plaatse in bescherming en veiligstelling van archeologische waarden voorziet.

### **15.2 Herbouw van (bedrijfs)woningen buiten bestaande funderingen**

Burgemeester en wethouders kunnen het plan wijzigen teneinde de herbouw van (bedrijfs)woningen buiten de bestaande funderingen mogelijk te maken met inachtneming van het volgende:

- a. de herbouw vindt plaats binnen hetzelfde bouwvlak of binnen de aanduiding 'bijgebouwen' ;
- b. de nieuwe situering van de (bedrijfs)woning leidt niet tot extra belemmeringen voor de bedrijfsontwikkelingen van de omliggende agrarische bedrijven, voortvloeiende uit de milieuwetgeving;
- c. de nieuwe (bedrijfs)woning mag niet worden gerealiseerd op gronden gelegen binnen 50 m ten opzichte van de bestemming Leiding - Hoogspanningsverbinding;
- d. het bepaalde onder c is niet van toepassing indien uit berekeningen blijkt dat het jaargemiddelde magneetveld voldoet aan de normen;
- e. de herbouw buiten de bestaande funderingen is stedenbouwkundig aanvaardbaar;
- f. de geluidsbelasting aan de gevel ten gevolge van weg- en railverkeer mag de uiterste grenswaarde, zoals vastgelegd in de Wet geluidhinder, niet overschrijden;
- g. de ontwikkeling dient milieuhygiënisch inpasbaar te zijn.

## **Artikel 16 Overige regels**

### **16.1 *Werking wettelijke regelingen***

De wettelijke regelingen waarnaar in de regels wordt verwezen, gelden zoals deze luiden op het moment van vaststelling van het plan.

### **16.2 *Toegelaten gebruik in afwijking van de bestemming***

De in hoofdstuk 2 opgenomen afwijkingen voor nevenfuncties worden geacht te zijn verleend voor zover het activiteiten betreft die voldoen aan de regels voor nevenfuncties en voor zover de activiteiten legaal aanwezig waren ten tijde van de terinzagelegging van het ontwerpwijzigingsplan dan wel kunnen worden ontplooid middels een verleende omgevingsvergunning, afwijking, ontheffing of vrijstelling.





## Hoofdstuk 4 Overgangs- en slotregels

### Artikel 17 Overgangsregels

#### 17.1 Overgangsrecht bouwwerken

Voor bouwwerken luidt het overgangsrecht als volgt:

- a. een bouwwerk dat op het tijdstip van inwerkingtreding van het bestemmingsplan aanwezig of in uitvoering is, dan wel gebouwd kan worden krachtens een bouwvergunning of omgevingsvergunning, en afwijkt van het plan, mag, mits deze afwijking naar aard en omvang niet wordt vergroot:
  1. gedeeltelijk worden vernieuwd of veranderd;
  2. na het tenietgaan ten gevolge van een calamiteit geheel worden vernieuwd of veranderd, mits de aanvraag van de omgevingsvergunning voor het bouwen wordt gedaan binnen twee jaar na de dag waarop het bouwwerk is tenietgegaan;
- b. het bevoegd gezag kan eenmalig in afwijking van dit lid onder lid a een omgevingsvergunning verlenen voor het vergroten van de inhoud van een bouwwerk als bedoeld in dit lid onder a met maximaal 10%;
- c. dit lid onder lid a is niet van toepassing op bouwwerken die weliswaar bestaan op het tijdstip van inwerkingtreding van het plan, maar zijn gebouwd zonder vergunning en in strijd met het daarvoor geldende plan, daaronder begrepen de overgangsbepaling van dat plan.

#### 17.2 Overgangsrecht gebruik

Voor gebruik luidt het overgangsrecht als volgt:

- a. het gebruik van grond en bouwwerken dat bestond op het tijdstip van inwerkingtreding van het bestemmingsplan en hiermee in strijd is, mag worden voortgezet;
- b. het is verboden het met het bestemmingsplan strijdige gebruik, bedoeld in dit lid onder a, te veranderen of te laten veranderen in een ander met dat plan strijdig gebruik, tenzij door deze verandering de afwijking naar aard en omvang wordt verkleind;
- c. indien het gebruik, bedoeld in dit lid onder a, na de inwerkingtreding van het plan voor een periode langer dan een jaar wordt onderbroken, is het verboden dit gebruik daarna te hervatten of te laten hervatten;
- d. dit lid onder a is niet van toepassing op het gebruik dat reeds in strijd was met het voorheen geldende bestemmingsplan, daaronder begrepen de overgangsbepalingen van dat plan.

## **Artikel 18 Slotregel**

Deze regels worden aangehaald onder de naam 'Regels van het wijzigingsplan Lobbetsweg 1'.

## **Bijlagen bij de regels**

### **Bijlage 1 Erfinrichtingsplan**



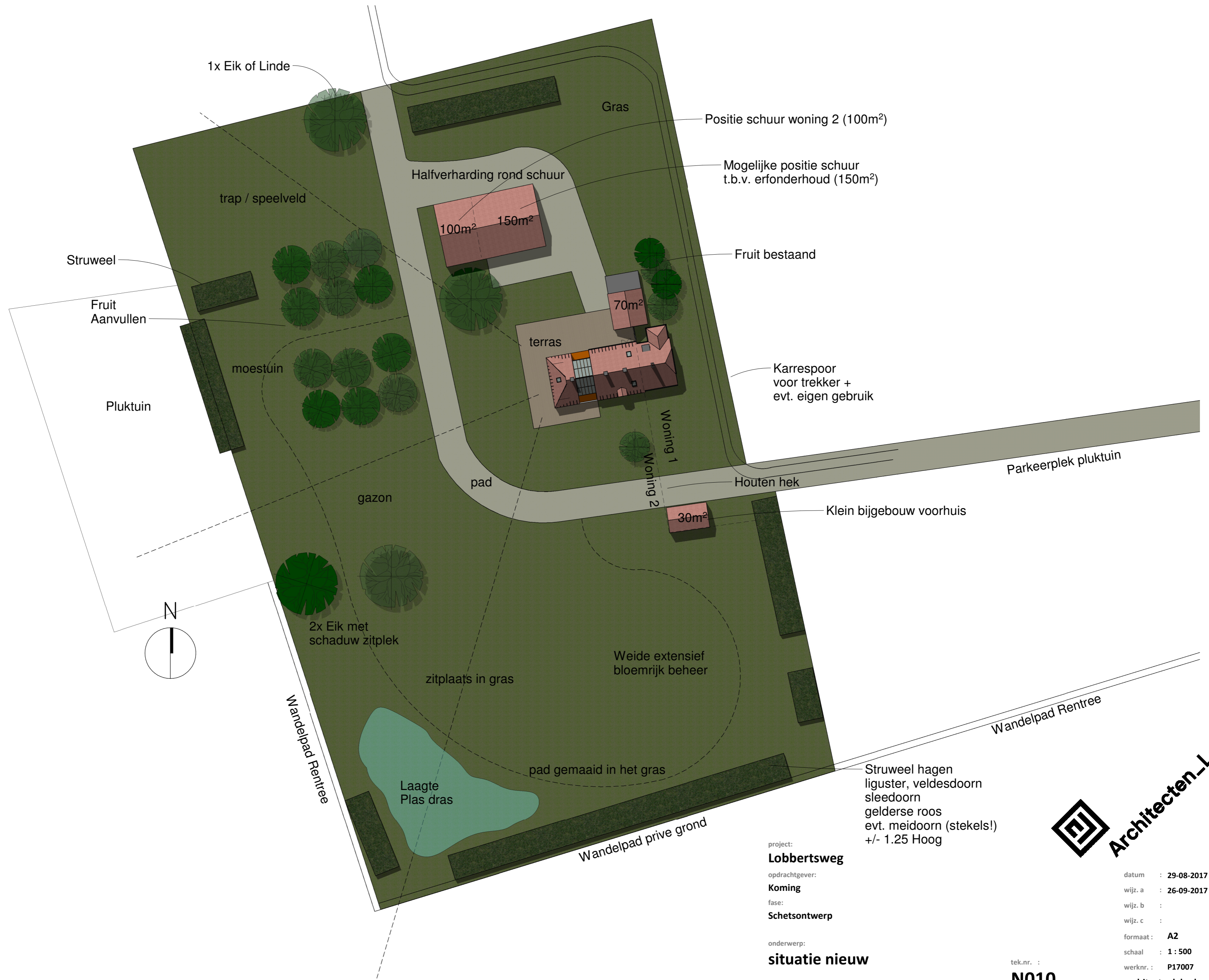

project:  
**Lobbertsweg**  
 opdrachtgever:  
**Koming**  
 fase:  
**Schetsontwerp**  
 onderwerp:  
**situatie nieuw**

tek.nr. :  
**N010**

datum : 29-08-2017  
 wijz. a : 26-09-2017  
 wijz. b :  
 wijz. c :  
 formaat : A2  
 schaal : 1 : 500  
 werknr. : P17007  
 architectenlab.nl





## **Bijlage 2 Staat van Bedrijfsactiviteiten**

# Standaard Staat van Bedrijfsactiviteiten

## Lijst van afkortingen in de Staat van Bedrijfsactiviteiten

-	niet van toepassing of niet relevant	w	week
<	kleiner dan	j	jaar
>	groter	B	bodemverontreiniging
=	gelijk aan	C	continu
cat.	categorie	D	divers
e.d.	en dergelijke	L	luchtverontreiniging
kl.	klasse	Z	zonering op basis van Wet geluidhinder
n.e.g.	niet elders genoemd	R	risico (Besluit externe veiligheid inrichtingen mogelijk van toepassing)
o.c.	opslagcapaciteit	V	Vuurwerkbesluit van toepassing
p.c.	productiecapaciteit	G/P	verkeersaantrekkende werking goederenvervoer/personenvervoer:
p.o.	productieoppervlak		1. potentieel geringe verkeersaantrekkende werking
b.o.	bedrijfsoppervlak		2. potentieel aanzienlijke verkeersaantrekkende werking
v.c.	verwerkingscapaciteit		3. potentieel zeer grote verkeersaantrekkende werking
u	uur		
d	dag		

SBI-CODE 1993	nummer	OMSCHRIJVING	AFSTANDEN IN METERS								CATEGORIE	INDICES		
			GEUR	STOF	GELUID			GEVAAR		GROOTSTE AFSTAND		VERKEER		
01	-	LANDBOUW EN DIENSTVERLENING TEN BEHOEVE VAN DE LANDBOUW												
0112	0	Tuinbouw:												
0112	4	- champignonkwekerijen (algemeen)	30	10	30	C		10		30		2	1	G
0112	5	- champignonkwekerijen met mestfermentatie	100	10	30	C		10		100		3.2	1	G
0112	6	- bloembollendroog- en prepareerbedrijven	30	10	30	C		10		30		2	1	G
0112	7	- witlofkwekerijen (algemeen)	30	10	30	C		10		30		2	1	G
014	0	Dienstverlening ten behoeve van de landbouw:												
014	1	- algemeen (onder andere loonbedrijven): b.o. > 500 m <sup>2</sup>	30	10	50			10		50	D	3.1	2	G
014	2	- algemeen (onder andere loonbedrijven): b.o. <= 500 m <sup>2</sup>	30	10	30			10		30		2	1	G
014		- algemeen met opslag bestrijdingsmiddelen > 10 ton: zie SBI-code 51.55												
014	3	- plantsoenendiensten en hoveniersbedrijven: b.o. > 500 m <sup>2</sup>	30	10	50			10		50		3.1	2	G
014	4	- plantsoenendiensten en hoveniersbedrijven: b.o. <= 500 m <sup>2</sup>	30	10	30			10		30		2	1	G
0142		KI-stations	30	10	30	C		0		30		2	1	G
05	-	VISSERIJ- EN VISTEELTBEDRIJVEN												
0501.1		Zeevisserijbedrijven	100	0	100	C		50	R	100		3.2	2	G
0501.2		Binnenvisserijbedrijven	50	0	50	C		10		50		3.1	1	G
0502	0	Vis- en schaaldierkwekerijen												
0502	1	- oester-, mossel- en schelpenteeltbedrijven	100	30	50	C		0		100		3.2	1	G
0502	2	- visteeltbedrijven	50	0	50	C		0		50		3.1	1	G
15	-	VERVAARDIGING VAN VOEDINGSMIDDELEN EN DRANKEN												
151	0	Slachterijen en overige vleesverwerking:												
151	1	- slachterijen en pluimveeslachterijen	100	0	100	C		50	R	100	D	3.2	2	G
151	4	- vleeswaren- en vleesconservenfabrieken: p.o. > 1.000 m <sup>2</sup>	100	0	100	C		50	R	100		3.2	2	G
151	5	- vleeswaren- en vleesconservenfabrieken: p.o. <= 1.000 m <sup>2</sup>	50	0	50	C		30		50		3.1	1	G
151	6	- vleeswaren- en vleesconservenfabrieken: p.o. <= 200 m <sup>2</sup>	30	0	50			10		50		3.1	1	G
151	7	- loonslachterijen	50	0	50			10		50		3.1	1	G

SBI-CODE 1993	nummer	OMSCHRIJVING	AFSTANDEN IN METERS								CATEGORIE	INDICES		
			GEUR	STOF	GELUID			GEVAAR		GROOTSTE AFSTAND		VERKEER		
151	8	- vervaardiging van snacks en vervaardiging van kant-en-klaar-maaltijden met p.o. < 2.000 m <sup>2</sup>	50	0	50				10		50	3.1	2	G
152	0	Visverwerkingsbedrijven:												
152	5	- conserveren of verwerken anderszins: p.o. <= 1.000 m <sup>2</sup>	100	10	50				30		100	3.2	1	G
152	6	- conserveren of verwerken anderszins: p.o. <= 300 m <sup>2</sup>	50	10	30				10		50	3.1	1	G
1531	0	Aardappelproductenfabrieken:												
1531	2	- vervaardiging van snacks met p.o. < 2.000 m <sup>2</sup>	50	10	50				50	R	50	3.1	1	G
1532, 1533	0	Groente- en fruitconservenfabrieken:												
1532, 1533	1	- jam	50	10	100	C			10		100	3.2	1	G
1532, 1533	2	- groente algemeen	50	10	100	C			10		100	3.2	2	G
1532, 1533	3	- met koolsoorten	100	10	100	C			10		100	3.2	2	G
1551	0	Zuivelproductenfabrieken:												
1551	3	- melkproductenfabrieken v.c. < 55.000 ton/jaar	50	0	100	C			50	R	100	3.2	2	G
1552	1	Consumptie-ijsfabrieken: p.o. > 200 m <sup>2</sup>	50	0	100	C			50	R	100	3.2	2	G
1552	2	- consumptie-ijsfabrieken: p.o. <= 200 m <sup>2</sup>	10	0	30				0		30	2	1	G
1561	0	Meelfabrieken:												
1581	0	Broodfabrieken, brood- en banketbakkerijen:												
1581	1	- v.c. < 7.500 kg meel/week, bij gebruik van charge-ovens	30	10	30	C			10		30	2	1	G
1581	2	- v.c. >= 7.500 kg meel/week	100	30	100	C			30		100	3.2	2	G
1582		Banket, biscuit- en koekfabrieken	100	10	100	C			30		100	3.2	2	G
1584	0	Verwerking cacao bonen en vervaardiging chocolade- en suikerwerk:												
1584	2	- cacao- en chocoladefabrieken vervaardigen van chocoladewerken met p.o. < 2.000 m <sup>2</sup>	100	30	50				30		100	3.2	2	G
1584	3	- cacao- en chocoladefabrieken vervaardigen van chocoladewerken met p.o. <= 200 m <sup>2</sup>	30	10	30				10		30	2	1	G
1584	5	- suikerwerkfabrieken zonder suiker branden: p.o. > 200 m <sup>2</sup>	100	30	50				30	R	100	3.2	2	G
1584	6	- suikerwerkfabrieken zonder suiker branden: p.o. <= 200 m <sup>2</sup>	30	10	30				10		30	2	1	G
1585		Deegwarenfabrieken	50	30	10				10		50	3.1	2	G
1586	0	Koffiebranderijen en theepakkerijen:												
1586	2	- theepakkerijen	100	10	30				10		100	3.2	2	G



SBI-CODE 1993	nummer	OMSCHRIJVING	AFSTANDEN IN METERS							CATEGORIE	INDICES		
			GEUR	STOF	GELUID			GEVAAR	GROOTSTE AFSTAND		VERKEER		
1589.2	0	Soep- en soeparomafabrieken:											
1589.2	1	- zonder poederdrogen	100	10	50			10		100	3.2	2	G
1593 t/m 1595		Vervaardiging van wijn, cider en dergelijke	10	0	30	C		0		30	2	1	G
1598		Mineraalwater- en frisdrankfabrieken	10	0	100			50	R	100	3.2	3	G
17	-	VERVAARDIGING VAN TEXTIEL											
171		Bewerken en spinnen van textielvezels	10	50	100			30		100	3.2	2	G
172	0	Weven van textiel:											
172	1	- aantal weefgetouwen < 50	10	10	100			0		100	3.2	2	G
173		Textielveredelingsbedrijven	50	0	50			10		50	3.1	2	G
174, 175		Vervaardiging van textielwaren	10	0	50			10		50	3.1	1	G
176, 177		Vervaardiging van gebreide en gehaakte stoffen en artikelen	0	10	50			10		50	3.1	1	G
18	-	VERVAARDIGING VAN KLEDING; BEREIDEN EN VERVEN VAN BONT											
181		Vervaardiging kleding van leer	30	0	50			0		50	3.1	1	G
183		Bereiden en verven van bont; vervaardiging van artikelen van bont	50	10	10			10		50	3.1	1	G
19	-	VERVAARDIGING VAN LEER EN LEDERWAREN (EXCLUSIEF KLEDING)											
192		Lederwarenfabrieken (exclusief kleding en schoeisel)	50	10	30			10		50	D 3.1	2	G
193		Schoenenfabrieken	50	10	50			10		50	3.1	2	G
20	-	HOUTINDUSTRIE EN VERVAARDIGING ARTIKELEN VAN HOUT, RIET, KURK EN DERGELIJKE											
2010.1		Houtzagerijen	0	50	100			50	R	100	3.2	2	G
2010.2	0	Houtconserveringsbedrijven:											
2010.2	2	- met zoutoplossingen	10	30	50			10		50	3.1	2	G
202		Fineer- en plaatmaterialenfabrieken	100	30	100			10		100	3.2	3	G
203, 204, 205	0	Timmerwerkfabrieken, vervaardiging overige artikelen van hout	0	30	100			0		100	3.2	2	G

SBI-CODE 1993	nummer	OMSCHRIJVING	AFSTANDEN IN METERS									INDICES			
			GEUR	STOF	GELUID			GEVAAR		GROOTSTE AFSTAND	CATEGORIE	VERKEER			
203, 204, 205	1	Timmerwerfabrieken, vervaardiging overige artikelen van hout, p.o. < 200 m <sup>2</sup>	0	30	50				0		50		3.1	1	G
205		Kurkwaren-, riet- en vlechtwerfabrieken	10	10	30				0		30		2	1	G
21	-	VERVAARDIGING VAN PAPIER, KARTON EN PAPIER- EN KARTONWAREN													
2112	0	Papier- en kartonfabrieken:													
2112	1	- p.c. < 3 ton/uur	50	30	50	C			30	R	50		3.1	1	G
212		Papier- en kartonwarenfabrieken	30	30	100	C			30	R	100		3.2	2	G
2121.2	0	Golfkartonfabrieken:													
2121.2	1	- p.c. < 3 ton/uur	30	30	100	C			30	R	100		3.2	2	G
22	-	UITGEVERIJEN, DRUKKERIJEN EN REPRODUCTIE VAN OPGENOMEN MEDIA													
2221		Drukkerijen van dagbladen	30	0	100	C			10		100		3.2	3	G
2222		Drukkerijen (vlak- en rotatie-diepdrukkerijen)	30	0	100				10		100		3.2	3	G
2222.6		Kleine drukkerijen en kopieerinstallaties	10	0	30				0		30		2	1	P
2223	A	Grafische afwerking	0	0	10				0		10		1	1	G
223		Reproductiebedrijven opgenomen media	0	0	10				0		10		1	1	G
23	-	AARDOLIE-/STEENKOOLVERWERKENDE INDUSTRIE; BEWERKING SPLIJT- /KWEESTOFFEN													
2320.2	A	Smeeroliën- en vettenfabrieken	50	0	100				30	R	100		3.2	2	G
24	-	VERVAARDIGING VAN CHEMISCHE PRODUCTEN													
2442	0	Farmaceutische productenfabrieken:													
2442	1	- formulering en afvullen geneesmiddelen	50	10	50				50	R	50		3.1	2	G
2462	0	Lijm- en plakmiddelenfabrieken:													
2462	1	- zonder dierlijke grondstoffen	100	10	100				50		100		3.2	3	G
2464		Fotochemische productenfabrieken	50	10	100				50	R	100		3.2	3	G
2466	A	Chemische kantoorbenodigdhedenfabrieken	50	10	50				50	R	50		3.1	3	G





SBI-CODE 1993	nummer	OMSCHRIJVING	AFSTANDEN IN METERS								CATEGORIE	INDICES			
			GEUR	STOF	GELUID			GEVAAR	GROOTSTE AFSTAND			VERKEER			
29	1	- p.o. < 2.000 m <sup>2</sup>	30	30	100				30		100	D	3.2	2	G
29		- reparatie van machines en apparaten, zonder proefdraaien verbrandingsmotoren ≥ 1 MW	30	30	50				30		50		3.1	1	G
30	-	VERVAARDIGING VAN KANTOORMACHINES EN COMPUTERS													
30	A	Kantoor machines- en computerfabrieken, inclusief reparatie	30	10	30				10		30		2	1	G
31	-	VERVAARDIGING VAN OVERIGE ELEKTRISCHE MACHINES, APPARATEN EN BENODIGDHEDEN													
314		Accumulatoren- en batterijenfabrieken	100	30	100				50		100		3.2	2	G
316		Elektrotechnische industrie n.e.g.	30	10	30				10		30		2	1	G
32	-	VERVAARDIGING VAN AUDIO-, VIDEO-, TELECOMMUNICATIEAPPARATEN EN -BENODIGDHEDEN													
321 t/m 323		Vervaardiging van audio-, video- en telecommunicatieapparatuur en dergelijke, inclusief reparatie	30	0	50				30		50	D	3.1	2	G
3210		Fabrieken voor gedrukte bedrading	50	10	50				30		50		3.1	1	G
33	-	VERVAARDIGING VAN MEDISCHE EN OPTISCHE APPARATEN EN INSTRUMENTEN													
33	A	Fabrieken voor medische en optische apparaten en instrumenten en dergelijke, inclusief reparatie	30	0	30				0		30		2	1	G
34		VERVAARDIGING VAN AUTO'S, AANHANGWAGENS EN OPLEGGERS													
341	0	Autofabrieken en assemblagebedrijven													
343		Auto-onderdelenfabrieken	30	10	100				30	R	100		3.2	2	G
35	-	VERVAARDIGING VAN TRANSPORTMIDDELEN (EXCLUSIEF AUTO'S, AANHANGWAGENS)													
351	0	Scheepsbouw- en reparatiebedrijven:													
351	1	- houten schepen	30	30	50				10		50		3.1	2	G

SBI-CODE 1993	nummer	OMSCHRIJVING	AFSTANDEN IN METERS								CATEGORIE	INDICES			
			GEUR	STOF	GELUID			GEVAAR		GROOTSTE AFSTAND		VERKEER			
351	2	- kunststof schepen	100	50	100				50	R	100	3.2	2	G	
351		- onderhoud/repairatie metalen schepen < 25 m, incidenteel bouwen	30	50	50				30		50	3.1	2	G	
352	0	Wagonbouw- en spoorwegwerkplaatsen:													
352	1	- algemeen	50	30	100				30		100	3.2	2	G	
353	0	Vliegtuigbouw en -reparatiebedrijven:													
354		Rijwiel- en motorrijwiefabrieken	30	10	100				30	R	100	3.2	2	G	
355		Transportmiddelenindustrie n.e.g.	30	30	100				30		100	D	3.2	2	G
36	-	VERVAARDIGING VAN MEUBELS EN OVERIGE GOEDEREN N.E.G.													
361	1	Meubelfabrieken	50	50	100				30		100	D	3.2	2	G
361	2	Meubelstoffeerderijen b.o. < 200 m <sup>2</sup>	0	10	10				0		10	1	1	P	
362		Fabricage van munten, sieraden en dergelijke	30	10	10				10		30	2	1	G	
364		Sportartikelenfabrieken	30	10	50				30		50	3.1	2	G	
365		Speelgoedartikelenfabrieken	30	10	50				30		50	3.1	2	G	
3661.1		Sociale werkvoorziening	0	30	30				0		30	2	1	P	
3661.2		Vervaardiging van overige goederen n.e.g.	30	10	50				30		50	D	3.1	2	G
40	-	PRODUCTIE EN DISTRIBUTIE VAN STROOM, AARDGAS, STOOM EN WARM WATER													
40	B0	Bio-energieinstallaties elektrisch vermogen < 50 MWe:													
40	B1	- covergisting, verbranding en vergassing van mest, slib, gft en reststromen voedingsindustrie	100	50	100				30	R	100	3.2	2	G	
40	B2	- vergisting, verbranding en vergassing van overige biomassa	50	50	100				30	R	100	3.2	2	G	
40	C0	Elektriciteitsdistributiebedrijven, met transformatorvermogen:													
40	C1	- < 10 MVA	0	0	30	C			10		30	2	1	P	
40	C2	- 10 - 100 MVA	0	0	50	C			30		50	3.1	1	P	
40	C3	- 100 - 200 MVA	0	0	100	C			50		100	3.2	1	P	
40	D0	Gasdistributiebedrijven:													
40	D3	- gas: reduceer-, compressor-, meet- en regelinstallaties, categorie A	0	0	10	C			10		10	1	1	P	
40	D4	- gasdrukregel- en meetruimten (kasten en gebouwen), categorie B en C	0	0	30	C			10		30	2	1	P	

SBI-CODE 1993	nummer	OMSCHRIJVING	AFSTANDEN IN METERS							CATEGORIE	INDICES			
			GEUR	STOF	GELUID			GEVAAR			GROOTSTE AFSTAND	VERKEER		
40	D5	- gasontvang- en -verdeelstations, categorie D	0	0	50	C		50	R	50		3.1	1	P
40	E0	Warmtevoorzieningsinstallaties, gasgestookt:												
40	E1	- stadsverwarming	30	10	100	C		50		100		3.2	1	P
40	E2	- blokverwarming	10	0	30	C		10		30		2	1	P
41	-	WINNING EN DISTRIBUTIE VAN WATER												
41	A0	Waterwinning-/bereidingbedrijven:												
41	A2	- bereiding met chloorbleekloog en dergelijke en/of straling	10	0	50	C		30		50		3.1	1	G
41	B0	Waterdistributiebedrijven met pompvermogen:												
41	B1	- < 1 MW	0	0	30	C		10		30		2	1	P
41	B2	- 1 - 15 MW	0	0	100	C		10		100		3.2	1	P
45	-	BOUWNIJVERHEID												
45		Bouwbedrijven/aannemers algemeen												
45	0	- bouwbedrijven/aannemers algemeen: b.o. > 2.000 m <sup>2</sup>	10	30	100			10		100		3.2	2	G
45	1	- bouwbedrijven/aannemers algemeen: b.o. > 1000 m <sup>2</sup> : b.o. <= 2.000 m <sup>2</sup>	10	30	50			10		50		3.1	2	G
45	2	- bouwbedrijven/aannemers algemeen: b.o. <= 1.000 m <sup>2</sup>	0	10	30			10		30		2	1	G
453		Bouwinstallatie algemeen	10	10	30			30		30		2	1	G
453		Installatie sanitair/centrale verwarmingsapparatuur indien met spuitrij	50	30	50			30		50		3.1	1	G
453		Elektrotechnische installatie	10	10	30			10		30		2	1	G
50	-	HANDEL/REPARATIE VAN AUTO'S, MOTORFIETSEN; BENZINESERVICESTATIONS												
501		Groothandel in vrachtauto's (inclusief import en reparatie)	10	10	100			10		100		3.2	2	G
5020.4	A	Autoplaatwerkerijen	10	30	100			10		100		3.2	1	G
5020.4	B	Autobeklederijen	0	0	10			10		10		1	1	G
5020.4	C	Autospuitinrichtingen	50	30	30			30	R	50		3.1	1	G
503, 504		Groothandel in auto- en motorfietsonderdelen en -accessoires	0	0	30			10		30		2	1	P
51	-	GROOTHANDEL EN OPSLAG												
5121	0	Groothandel in akkerbouwproducten en veevoeders	30	30	50			30	R	50		3.1	2	G

SBI-CODE 1993	nummer	OMSCHRIJVING	AFSTANDEN IN METERS							CATEGORIE	INDICES		
			GEUR	STOF	GELUID			GEVAAR	GROOTSTE AFSTAND		VERKEER		
5123		Groothandel in levende dieren	50	10	100	C		0		100	3.2	2	G
5124		Groothandel in huiden, vellen en leder	50	0	30			0		50	3.1	2	G
5125, 5131		Groothandel in ruwe tabak, groenten, fruit en consumptie-aardappelen	30	10	30			50	R	50	3.1	2	G
5132, 5133		Groothandel in vlees, vleeswaren, zuivelproducten, eieren, spijsoliën	10	0	30			50	R	50	3.1	2	G
5148.7	0	Groothandel in vuurwerk en munitie:											
5148.7	2	- consumentenvuurwerk, verpakt, opslag 10 tot 50 ton	10	0	30			50	V	50	3.1	2	G
5151.1	0	Groothandel in vaste brandstoffen:											
5151.1	1	- klein, lokaal verzorgingsgebied	10	50	50			30		50	3.1	2	P
5151.2	0	Groothandel in vloeibare brandstoffen:											
5151.2		- ondergronds, K1/K2/K3-klasse	10	0	10			10		10	1	1	G
5151.2		- bovengronds, K1/K2-kl.: o.c. < 10 m <sup>3</sup>	10	0	10			50	R	50	3.1	1	G
5151.2		- bovengronds, K1/K2-kl.: o.c. 10 - 1.000 m <sup>3</sup>	30	0	30			100	R	100	3.2	1	G
5151.2		- bovengronds, K3-klasse: o.c. < 10 m <sup>3</sup>	10	0	10			10		30	2	1	G
5151.2		- bovengronds, K3-klasse: o.c. 10 - 1.000 m <sup>3</sup>	30	0	30			50		50	3.1	1	G
5151.2	0	Groothandel in gasvormige brandstoffen (butaan, propaan, lpg (in tanks)):											
5151.2		- bovengronds, < 2 m <sup>3</sup>	0	0	0			30		30	2	1	G
5151.2		- bovengronds, 2 - 8 m <sup>3</sup>	10	0	0			50	R	50	3.1	1	G
5151.2		- bovengronds, 8 - 80 m <sup>3</sup>	10	0	10			100	R	100	3.2	1	G
5151.2		- ondergronds, < 80 m <sup>3</sup>	10	0	10			50	R	50	3.1	1G	G
5151.2		Gasvormige brandstoffen in gasflessen											
5151.2		- kleine hoeveelheden < 10 ton	0	0	0			10		10	1	1	G
5151.2		- beperkte hoeveelheden (< 150 ton) en hoog beschermingsniveau	10	0	10			30	R	30	2	1	G
5151.2		Niet-reactieve gassen (inclusief zuurstof), gekoeld	10	0	10			50		50	3.1	1	G
5151.3		Groothandel minerale olieproducten (exclusief brandstoffen)	100	0	30			50		100	3.2	2	G
5152.1	0	Groothandel in metaalertsen:											
5152.2 / .3		Groothandel in metalen en -halfabricaten	0	10	100			10		100	3.2	2	G
5153	0	Groothandel in hout en bouwmaterialen:											
5153	1	- algemeen: b.o. > 2.000 m <sup>2</sup>	0	10	50			10		50	3.1	2	G
5153	2	- algemeen: b.o. ≤ 2.000 m <sup>2</sup>	0	10	30			10		30	2	1	G



SBI-CODE 1993	nummer	OMSCHRIJVING	AFSTANDEN IN METERS								CATEGORIE	INDICES		
			GEUR	STOF	GELUID			GEVAAR		GROOTSTE AFSTAND		VERKEER		
5153.4	4	Zand en grind:												
5153.4	5	- algemeen: b.o. > 200 m <sup>2</sup>	0	30	100			0		100		3.2	2	G
5153.4	6	- algemeen: b.o. ≤ 200 m <sup>2</sup>	0	10	30			0		30		2	1	G
5154	0	Groothandel in ijzer- en metaalwaren en verwarmingsapparatuur:												
5154	1	- algemeen: b.o. > 2.000 m <sup>2</sup>	0	0	50			10		50		3.1	2	G
5154	2	- algemeen: b.o. ≤ 2.000 m <sup>2</sup>	0	0	30			0		30		2	1	G
5155.1		Groothandel in chemische producten	50	10	30			100	R	100	D	3.2	2	G
5155.2		Groothandel in kunstmeststoffen	30	30	30			30	R	30		2	1	G
5155.2		Groothandel in bestrijdingsmiddelen in emballage of gasflessen												
5155.2		- kleine hoeveelheden < 10 ton	0	0	0			10		10		1	1	G
5155.2		- beperkte hoeveelheden (< 150 ton) en hoog beschermingsniveau	0	0	0			30	R	30		2	1	G
5157	0	Autosloperijen: b.o. > 1.000 m <sup>2</sup>	10	30	100			30		100		3.2	2	G
5157	1	- autosloperijen: b.o. ≤ 1.000 m <sup>2</sup>	10	10	50			10		50		3.1	2	G
5157.2/3	0	Overige groothandel in afval en schroot: b.o. > 1.000 m <sup>2</sup>	10	30	100			10		100	D	3.2	2	G
5157.2/3	1	- overige groothandel in afval en schroot: b.o. ≤ 1.000 m <sup>2</sup>	10	10	50			10		50		3.1	2	G
518	0	Groothandel in machines en apparaten:												
518	1	- machines voor de bouwnijverheid	0	10	100			10		100		3.2	2	G
518	2	- overige	0	10	50			0		50		3.1	2	G
518	3	- overig met oppervlak ≤ 2.000 m <sup>2</sup>	0	10	30			0		30		2	1	G
52	-	REPARATIE TEN BEHOEVE VAN PARTICULIEREN												
527		Reparatie ten behoeve van particulieren (exclusief auto's en motorfietsen)	0	0	10			10		10		1	1	P
60	-	VERVOER OVER LAND												
6023		Touringcarbedrijven	10	0	100	C		0		100		3.2	2	G
6024	0	Goederenwegvervoerbedrijven (zonder schoonmaken tanks): b.o. > 1.000 m <sup>2</sup>	0	0	100	C		30		100		3.2	3	G
6024	1	- goederenwegvervoerbedrijven (zonder schoonmaken tanks): b.o. ≤ 1.000 m <sup>2</sup>	0	0	50	C		30		50		3.1	2	G

SBI-CODE 1993	nummer	OMSCHRIJVING	AFSTANDEN IN METERS								CATEGORIE	INDICES		
			GEUR	STOF	GELUID			GEVAAR		GROOTSTE AFSTAND		VERKEER		
63	-	DIENSTVERLENING TEN BEHOEVE VAN HET VERVOER												
631		Loswal	10	30	50			30		50		3.1	2	G
6312	A	Distributiecentra, pak- en koelhuizen	30	10	50	C		50	R	50	D	3.1	2	G
6321	2	Stalling van vrachtwagens (met koelinstallaties)	10	0	100	C		30		100		3.2	2	G
71	-	VERHUUR VAN TRANSPORTMIDDELEN, MACHINES, ANDERE ROERENDE GOEDEREN												
712		Verhuurbedrijven voor transportmiddelen (exclusief personenauto's)	10	0	50			10		50	D	3.1	2	G
713		Verhuurbedrijven voor machines en werktuigen	10	0	50			10		50	D	3.1	2	G
72	-	COMPUTERSERVICE- EN INFORMATIETECHNOLOGIE												
725		Onderhoud en reparatie computers en kantoormachines	0	0	10			0		10		1	1	P
72	B	Datacentra	0	0	30	C		0		30		2	1	P
73	-	SPEUR- EN ONTWIKKELINGSWERK												
731		Natuurwetenschappelijk speur- en ontwikkelingswerk	30	10	30			30	R	30		2	1	P
74	-	OVERIGE ZAKELIJKE DIENSTVERLENING												
74701		Reinigingsbedrijven voor gebouwen	50	10	30			30		50	D	3.1	1	P
90	-	MILIEUDIENSTVERLENING												
9001	A0	RWZI's en gierverwerkingsinrichting, met afdekking voorbezinktanks:												
9001	B	Rioolgemalen	30	0	10	C		0		30		2	1	P
9002.1	A	Vuilophaal-, straatreinigingsbedrijven en dergelijke	50	30	50			10		50		3.1	2	G
9002.1	B	Gemeentewerven (afval-inzameldepots)	30	30	50			30	R	50		3.1	2	G
9002.2	A0	Afvalverwerkingsbedrijven:												
9002.2	A2	- kabelbranderijen	100	50	30			10		100		3.2	1	G
9002.2	A4	- pathogeen afvalverbranding (voor ziekenhuizen)	50	10	30			10		50		3.1	1	G
9002.2	A5	- oplosmiddelterugwinning	100	0	10			30	R	100	D	3.2	1	G

SBI-CODE 1993	nummer	OMSCHRIJVING	AFSTANDEN IN METERS								CATEGORIE	INDICES		
			GEUR	STOF	GELUID			GEVAAR		GROOTSTE AFSTAND		VERKEER		
9002.2	A7	- verwerking fotochemisch en galvano-afval	10	10	30				30	R	30	2	1	G
9002.2	C0	Composteerbedrijven:												
9002.2	C3	- belucht v.c. < 20.000 ton/jaar	100	100	100				10		100	3.2	2	G
93	-	OVERIGE DIENSTVERLENING												
9301.1	A	Wasserijen en linnenverhuur	30	0	50	C			30		50	3.1	2	G
9301.1	B	Tapijtreinigingsbedrijven	30	0	50				30		50	3.1	2	G
9301.3	A	Wasverzendinrichtingen	0	0	30				0		30	2	1	G

